

Hyrer i bostadslägenheter 2006

Rents for dwellings 2006.

I korta drag

0,9 procents hyreshöjning för hyresrätter

I genomsnitt höjdes hyrorna med 0,9 procent mellan januari 2006 och januari 2007. I jämförelse kan nämnas att priserna på konsumentprodukter under samma tid i genomsnitt ökade med 1,9 procent.

Den genomsnittliga hyreshöjningen var minst, 0,3 procent, i Stor-Stockholm och störst, 1,3 procent i kommuner med fler än 75 000 invånare. Såväl de kommunala bostadsföretagen som de privata fastighetsägarna höjde hyrorna i genomsnitt med 0,9 procent.

Hyreshöjningen har i genomsnitt minskat under de senaste åren. Den genomsnittliga hyreshöjningen till januari 2004, januari 2005 och januari 2006 var 2,5, 2,3 respektive 1,3 procent. Hyresförändringen mäts enbart för lägenheter med oförändrad kvalitet och där ingen större ombyggnad skett.

Drygt 5 100 kr för 3 rum och kök

Den genomsnittliga månadshyran för en lägenhet på tre rum och kök i januari 2007 var 5 128 kronor, vilket kan jämföras med januari 2006 då motsvarande hyra var 5 100 kronor. Tabellen nedan visar vilken nivå januarihyran 2007 för en lägenhet på 3 rum och kök ligger på i de olika regionerna. Vi ser att storstäderna har en högre hyresnivå än de mindre kommunerna.

Genomsnittlig hyra för 3 rum och kök i januari 2007 efter region

| | Hyra januari 2007 | |
|------------------------|-------------------|------|
| Riket | 5128 | ± 40 |
| Stor-Stockholm | 5620 | ± 81 |
| Stor-Göteborg | 5301 | ± 82 |
| Övriga större kommuner | 5122 | ± 78 |
| Övriga mindre kommuner | 4732 | ± 68 |



Statistiska centralbyrån
Statistics Sweden

Göran Björk, SCB, tfn 019-17 65 56, hib@scb.se
Gulli Bergvall, SCB, tfn 019-17 61 89, hib@scb.se

Statistiken har producerats av SCB, som ansvarar för officiell statistik inom området.

ISSN 0085-6991 Serie BO– Bostäder och byggande. Utkom den 29 juni 2007.
URN:NBN:SE:SCB-2007-BO39SM0701_pdf
Tidigare publicering: Se avsnittet Fakta om statistiken.
Utgivare av Statistiska meddelanden är Kjell Jansson, SCB.

Innehåll

| | |
|--|----------|
| Statistiken med kommentarer | 4 |
| Drygt 5 100 kronor i månaden för en 3:a | 4 |
| Hyreshöjning större än allmänna inflationstakten | 4 |
| Fastighetens värdeår påverkar hyresnivån | 5 |
| Utvecklingen sedan år 1969 | 6 |
| Nybyggda lägenheter | 7 |
| Minst procentuell hyreshöjning i Stor-Stockholm | 7 |
| Hyran efter region och värdeår | 8 |
| Tabeller | 9 |
| Teckenförklaring | 9 |
| 1. Antal hyreslägenheter samt 95 % konfidensintervall efter region, värdeår och lägenhetstyp år 2006 | 10 |
| 2. Antal hyreslägenheter år 2006 efter ägarkategori, årshyra och värdeår | 12 |
| 3. Genomsnittlig årshyra per lägenhet samt 95 % konfidensintervall efter region, värdeår och lägenhetstyp år 2006. Kr | 13 |
| 4. Genomsnittlig årshyra per lägenhet samt 95 % konfidensintervall efter region, ägarkategori, värdeår och lägenhetstyp år 2006. Kr | 15 |
| 5. Genomsnittlig årshyra per m ² bostadsyta samt 95 % konfidensintervall efter region, ägarkategori, värdeår och lägenhetstyp år 2006. Kr | 17 |
| 6. Genomsnittlig årshyra per m ² bostadsyta samt 95 % konfidensintervall efter region, värdeår och lägenhetstyp år 2006. Kr | 19 |
| 7. Genomsnittlig hyra per lägenhet i januari 2007 samt 95 % konfidensintervall efter region, värdeår och lägenhetstyp. Kr | 21 |
| 8. Genomsnittlig hyra per lägenhet i januari 2007 samt 95 % konfidensintervall efter ägarkategori, värdeår och lägenhetstyp. Kr | 23 |
| 9. Förändring i hyra per lägenhet mellan januari 2006 och januari 2007 samt 95 % konfidensintervall efter region, värdeår och lägenhetstyp. Procent | 24 |
| 10. Förändring i hyra per lägenhet mellan januari 2006 och januari 2007 samt 95 % konfidensintervall efter ägarkategori, värdeår och lägenhetstyp. Procent | 26 |
| 11. Genomsnittlig hyra per m ² bostadsyta i januari 2007 (uppräknad till årsnivå) efter region, värdeår och lägenhetstyp. Kr | 27 |
| 12. Genomsnittlig hyra per m ² bostadsyta i januari 2007 (uppräknad till årsnivå) efter ägarkategori, värdeår och lägenhetstyp. Kr | 29 |
| 13. Genomsnittlig yta per lägenhet år 2006 samt 95 % konfidensintervall efter region, värdeår och lägenhetstyp. Kvadratmeter | 30 |
| 14. Antal hyreslägenheter efter färdigställandeår/värdeår och lägenhetstyp åren 1998-2006. Konfidensintervall redovisas fr.o.m. år 2004 | 32 |
| 15. Genomsnittlig årshyra per lägenhet samt 95 % konfidensintervall efter färdigställandeår/värdeår och lägenhetstyp åren 1998-2006. Kr | 35 |

| | |
|--|-----------|
| 16. Genomsnittlig årshyra per m ² bostadsyta samt 95 % konfidensintervall efter färdigställandeår/värdeår och lägenhetstyp åren 1998-2006. Kr | 38 |
| 17. Förändring i hyra per lägenhet mellan januari undersökningsåret och januari året efter undersökningsåret efter färdigställandeår/värdeår och lägenhetstyp. Uppgifter för undersökningsåren 1998-2006. 95 % konfidensintervall redovisas fr.o.m. år 2004. Procent | 41 |
| 18. Genomsnittlig hyra per lägenhet i januari samt 95 % konfidensintervall efter färdigställandeår/värdeår och lägenhetstyp. Uppgifter för undersökningsår 1999-2007. Kr | 44 |
| 19. Genomsnittlig hyra per m ² bostadsyta i januari (uppräknad till årsnivå) samt konfidensintervall efter värdeår och lägenhetstyp. Uppgifter för undersökningsår 1999-2006. 95 % konfidensintervall redovisas t.o.m. år 2003. Kr | 47 |
| 20. Genomsnittlig hyra per lägenhet i januari 2007, januarihyra per m ² bostadsyta (på årsnivå), bostadsyta per lägenhet samt 95 % konfidensintervall efter län och kommun | 50 |
| 21. Genomsnittlig hyra, bostadsyta per lägenhet och hyra per m ² (på årsnivå) samt 95 % konfidensintervall i januari 2007, i storstadskommuner efter lägenhetstyp | 52 |
| 22. Genomsnittlig hyra, bostadsyta per lägenhet och hyra per m ² (på årsnivå) samt 95 % konfidensintervall i januari 2007, i storstadskommuner efter värdeår. | 52 |
| Fakta om statistiken | 53 |
| Detta omfattar statistiken | 53 |
| Definitioner och förklaringar | 53 |
| Så görs statistiken | 55 |
| Urval | 55 |
| Insamling och granskning | 55 |
| Skattningsmetod | 55 |
| Statistikens tillförlitlighet | 55 |
| Urvalsfel | 55 |
| Bortfall | 56 |
| Mätfel | 56 |
| Bra att veta | 56 |
| Bakgrund | 56 |
| Redovisning efter värdeår och färdigställandeår | 57 |
| Annan statistik | 57 |
| In English | 58 |
| Summary | 58 |
| List of tables | 58 |
| List of terms | 59 |

Statistiken med kommentarer

Drygt 5 100 kronor i månaden för en 3:a

Den genomsnittliga hyran i januari 2007 var 4 595 kronor. För en lägenhet på 3 rum och kök fick man i genomsnitt betala 5 128 kronor i januari 2007, vilket kan jämföras med 5 100 kronor ett år tidigare.

Tablå 1 visar den genomsnittliga hyran i januari 2007 för de olika lägenhetstyperna på riksnivå.

I tablå 1 kan vi också utläsa att den genomsnittliga kvadratmeterhyran år 2006 var 826 kronor, vilket är 8 kronor mer än året innan.

Tablå 1 Genomsnittliga hyror i lägenheter upplåtna med hyresrätt

| Riket | Årshyra per m ² år 2006. Kronor | | Hyra per lägenhet i januari år 2007. Kronor | |
|----------------|---|----------|--|-----------|
| 1 rum och kök | 898 ± | 10 | 3111 ± | 37 |
| 2 rum och kök | 833 ± | 6 | 4200 ± | 35 |
| 3 rum och kök | 784 ± | 5 | 5128 ± | 40 |
| 4 rum och kök | 769 ± | 6 | 6331 ± | 62 |
| 5+ rum och kök | 751 ± | 8 | 7949 ± | 122 |
| Övriga | 960 ± | 15 | 2922 ± | 51 |
| Totalt | 826 ± | 3 | 4595 ± | 22 |

Till Övriga räknas lägenheter som saknar kök, exempelvis 1 rum och kokvrå/kokskåp.

Hyreshöjning lägre än allmänna inflationstakten

Hyran i lägenheter upplåtna med hyresrätt har i genomsnitt ökat 0,9 procent mellan januari 2006 och januari 2007. Detta är något mindre än under föregående år, det vill säga mellan januari 2005 och januari 2006, då hyreshöjningen var 1,3 procent.

Den procentuella höjningen beräknas endast på lägenheter som inte genomgått någon större förändring under undersökningsåret.

Som en jämförelse kan nämnas att den allmänna inflationstakten, räknad som förändringen i konsumentprisindex under de senaste tolv månaderna, var 1,9 procent, januari 2006 - januari 2007.

För 10 procent av de lägenheter, för vilka svar erhållits, föreligger ett partiellt bortfall avseende hyran för januari 2007. För dessa har den senast kända månadshyran under år 2006 använts för att mäta hyresförändringen. Den främsta orsaken till bortfallet är försenade hyresförhandlingar.

Tablå 2 visar den procentuella förändringen av månadshyran mellan januari 2006 och januari 2007 redovisad efter lägenhetstyp och ägarkategori. Skillnaderna är mycket små, med undantag för 1 rum och kök där de kommunala bostadsföretagen har höjt hyrorna med i genomsnitt c:a 0,3 procentenheter mer.

Ägarkategorin Övriga fastighetsägare (bostadsrättsföreningar, stat, landsting m.fl.), som är för få för att redovisa uppdelat på lägenhetstyp, har även de en procentuell genomsnittlig hyreshöjning på 0,9 procent.

Tablå 2 Förändringen av månadshyra mellan januari 2006 och januari 2007 efter lägenhetstyp och ägarkategori. Procent

| Lägenhetstyp | Kommunala bostadsföretag | Privata fastighetsägare |
|----------------|--------------------------|-------------------------|
| 1 rum och kök | 1,0 ± 0,1 | 0,7 ± 0,2 |
| 2 rum och kök | 1,0 ± 0,1 | 0,9 ± 0,2 |
| 3 rum och kök | 0,9 ± 0,1 | 1,0 ± 0,2 |
| 4 rum och kök | 0,8 ± 0,1 | 0,8 ± 0,1 |
| 5+ rum och kök | 0,9 ± 0,2 | 0,7 ± 0,1 |
| Övriga | 0,8 ± 0,2 | 0,9 ± 0,2 |
| Totalt | 0,9 ± 0,1 | 0,9 ± 0,1 |

Diagram 1 visar den genomsnittliga årliga förändringen i hyra för lägenheter på 3 rum och kök. Jämfört med hyresutvecklingen i slutet av 1980-talet och början av 1990-talet ligger de senaste årens förändringsprocent på en relativt låg nivå.

Diagram 1 Årliga förändringar av hyran för tretrumslägenheter upplåtna med hyresrätter, procent

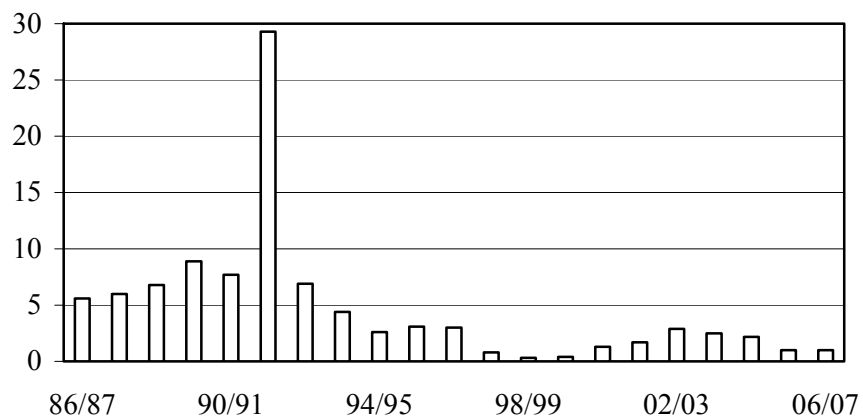

Fastighetens värdeår påverkar hyresnivån

I diagram 2 ser vi hur årshyran år 2006 varierar med fastighetens värdeår. Fastighetens värdeår är detsamma som färdigställandeåret om inga större om- eller tillbyggnationer har gjorts. Efter större om- eller tillbyggnationer fastställs ett nytt värdeår med beaktande av ombyggnationens omfattning. Värdeåret används bland annat vid fastställande av fastighetens taxeringsvärde.

Lägst genomsnittlig årshyra, runt 49 100 kronor, hade lägenheter i värdeårsklasserna 1941-1950, medan lägenheter med värdeår 1991-2005 fick betala mest, i genomsnitt 66 000 kronor.

Diagram 2 Genomsnittlig årshyra år 2006 för lägenheter upplåtna med hyresrätt efter värdeår

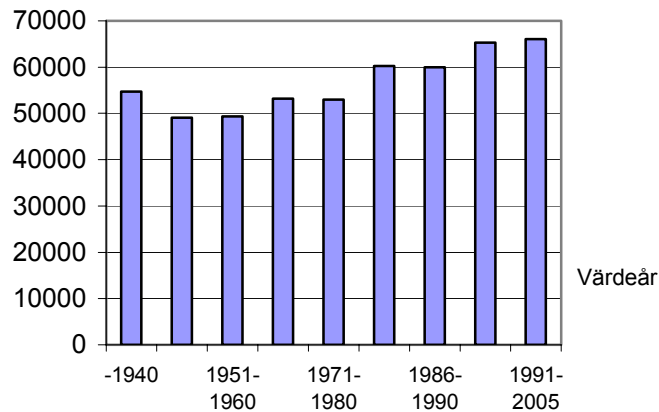

Utvecklingen sedan år 1969

Sedan hyresundersökningen startade år 1969 har hyresförändringarna mätts på likartat sätt. Förändringsskattningarna avser att för kvalitets- och storleksmässigt jämförbara lägenheter belysa hyresförändringen under mätperioden. Diagram 3 visar utvecklingen av hyror i jämförelse med prisutvecklingen mätt i konsumentprisindex.

Diagram 3 Hyrorna och den allmänna prisutvecklingen 1969-2006. Index 1969=100

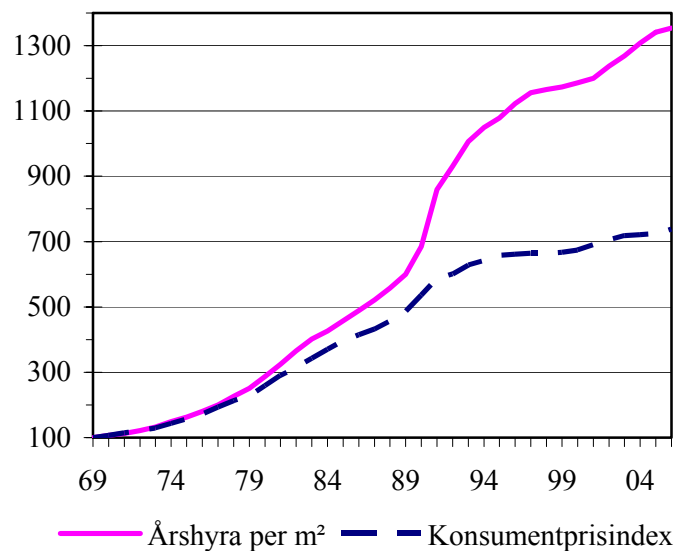

Hyrorna per kvadratmeter bostadsyta har i fasta priser stigit med cirka 85 procent mellan åren 1969 och 2006. Realt skedde den största ökningen under åren 1990 till 1992 som resultat av skatte- och subventionsförändringar. Av diagram 3 framgår att det var under år 1991 som den stora höjningen skedde på nära 30 procent.

Vid beräkning av konsumentprisindex (KPI) ingår boendet som en viktig del. Närmare 30 procent av KPI:s vikt påverkas av boendevariabler. Där ingår förutom hyran i hyresrättslägenheter även hushållsel, garage, nyttjande av egnahem mm.

Nybyggda lägenheter

Resultatet från denna undersökning kan jämföras med SCB:s undersökning Hyresstatistiken för nyproducerade lägenheter. Eftersom resultaten från Hyror i bostadslägenheter publiceras före Hyresstatistiken för nyproducerade lägenheter finns till denna rapport ännu inga uppgifter för lägenheter färdigställda under år 2005.

Av diagram 4 framgår hur årshyran respektive årsavgiften i beståndet har förändrats i fasta priser under perioden 1969-2006 (årsavgiften 1969-2002) för lägenheter om 3 rum och kök. I diagrammet visas också motsvarande hyra respektive avgift för nybyggnation, enligt uppgifter från Hyresstatistiken för nyproducerade lägenheter.

Vid första undersökningstillfället, år 1969, var årshyran i nybyggda hyresrättslägenheter 36 procent högre än i hela beståndet av hyresrätter.

Skillnaden i hyra mellan nybyggda lägenheter och övriga hyresrättslägenheter minskade i början av 1970-talet för att vara som lägst år 1974 med endast 18 procent.

Efter år 1974 ökade hyresskillnaden mellan nya och gamla lägenheter för att vara som störst år 1980 med 48 procent i skillnad. Därefter minskade skillnaden och var som minst år 1986 med en skillnad om 36 procent. Under närmast följande år skedde en viss ökning i hyresskillnaden och den var som störst år 1990 då den uppgick till 54 procent. Under 1990-talet har skillnaden mellan årshyran i nyproducerade lägenheter och lägenheter i beståndet varierat från år till år, med som minst 31 och som mest 47 procent. År 2001 och 2002 var hyran för nyproducerade hyreslägenheter mer än 50 procent högre än i det totala beståndet.

Variationerna som beskrivits ovan påverkas av ett flertal faktorer. Exempel på dessa faktorer är storleken på om-, till-, och nybyggnadsverksamheten, byggkostnader, ränteläget och storleken på bostadssubventionerna under olika år.

Diagram 4 Årshyror för tretrumslägenheter som upplåts med hyresrätt. Åren 1969-2006, 2006 års priser

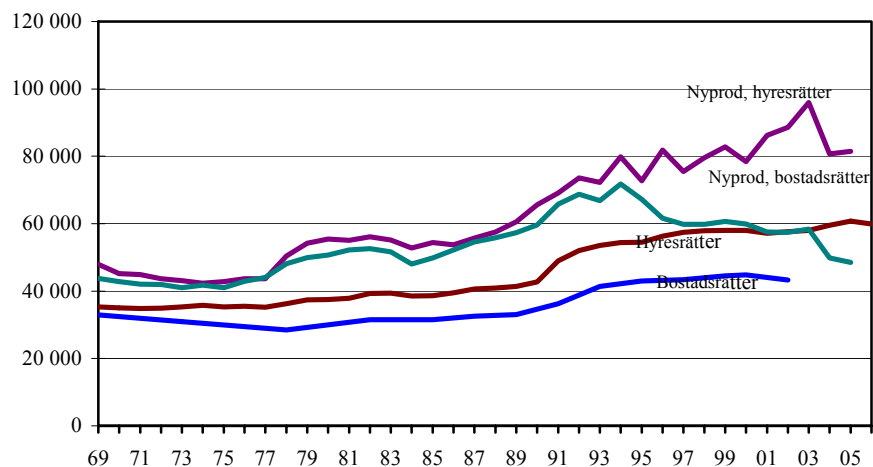

Minst procentuell hyreshöjning i Stor-Stockholm

Tablå 3 visar bland annat procentuell hyresförändring mellan januari 2006 och januari 2007 för de olika regionerna i undersökningen. Den procentuella hyreshöjningen i riket var i genomsnitt 0,9 procent, och den varierade mellan regionerna mellan 0,3 och 1,3 procent.

Året innan, mellan januari 2005 och januari 2006, varierade den procentuella hyreshöjningen mellan 0,9 och 1,7 procent i de fyra regionerna.

Tablå 3 Hyror och hyresförändringar i lägenheter upplåtna med hyresrätt efter region

| | Hyresförändring jan 2006 - jan 2007. Procent | | Januarihyra per lägenhet 2007. Kronor | | |
|------------------------|--|--------------|---|----------|-----------|
| | | | | | |
| Stor-Stockholm | 0,3 | ± 0,1 | 5073 | ± | 49 |
| Stor-Göteborg | 0,6 | ± 0,1 | 4787 | ± | 51 |
| Övriga större kommuner | 1,3 | ± 0,1 | 4628 | ± | 40 |
| Övriga mindre kommuner | 1,1 | ± 0,1 | 4183 | ± | 40 |
| Riket | 0,9 | ± 0,1 | 4595 | ± | 22 |

Hyran per lägenhet i januari 2007 är högst i Stor-Stockholm, med knappt 5 100 kronor per månad, vilket visas i tablå 3. Nivån ligger något högre än i Stor-Göteborg och Övriga större kommuner. I Övriga mindre kommuner kostar den genomsnittliga lägenheten betydligt mindre, knappt 4 200 kronor per månad.

I denna jämförelse måste beaktas att sammansättningen av lägenhetsstorlekar i de olika regionerna naturligtvis påverkar den genomsnittliga månadshyran.

Hyran efter region och värdeår

Diagram 5 visar att fördelningen av högsta och lägsta årshyran per kvadratmeter år 2006 mellan olika värdeårsintervall är relativt lika om man jämför de fyra regionerna. I samtliga regioner är lägenheter med värdeår 1991-2005 de som har högst hyra per kvadratmeter bostadsyta. Jämför även med diagram 4 ovan, som visar att hyran i nybyggda lägenheter ligger betydligt högre än genomsnittshyran för hela lägenhetsbeståndet.

I samtliga regioner utom Övriga mindre kommuner är kvadratmeterhyran högre för lägenheter i värdeårsintervall -1940 än med värdeår 1961-1970.

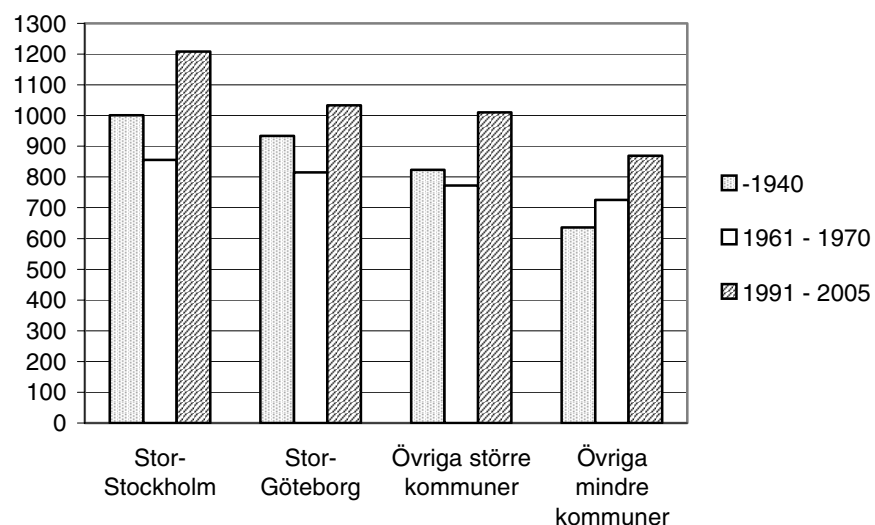
Diagram 5 Årshyror per kvadratmeter år 2006 efter region och värdeår

Tabeller

Teckenförklaring

Explanation of symbols

| | | |
|-----|---|--------------------|
| – | Noll | Zero |
| 0 | Mindre än 0,5 | Less than 0.5 |
| 0,0 | Mindre än 0,05 | Less than 0.05 |
| .. | Uppgift inte tillgänglig eller för osäker för att anges | Data not available |
| . | Uppgift kan inte förekomma | Not applicable |
| * | Preliminär uppgift | Provisional figure |

1. Antal hyreslägenheter samt 95 % konfidensintervall efter region, värdeår och lägenhetstyp år 2006

1. Number of rented dwellings, with 95 % confidence interval, by region, year of valuation and size of dwelling in 2006

| | 1 rum och kök | | 2 rum och kök | | 3 rum och kök | | 4 rum och kök | | 5+rum och kök | | Övriga | | Totalt | |
|-----------------------|---------------|------|---------------|-------|---------------|-------|---------------|------|---------------|------|----------|------|-----------|-------|
| Riket | | | | | | | | | | | | | | |
| -1940 | 18740 ± | 2639 | 27912 ± | 3735 | 16196 ± | 2384 | 7412 ± | 1247 | 4386 ± | 608 | 7955 ± | 1513 | 82601 ± | 5120 |
| 1941-1950 | 12670 ± | 2073 | 46046 ± | 8560 | 25410 ± | 4982 | 4665 ± | 1028 | 1495 ± | 386 | 3186 ± | 1042 | 93472 ± | 10109 |
| 1951-1960 | 24165 ± | 3136 | 90640 ± | 10360 | 60142 ± | 6595 | 19721 ± | 2445 | 5671 ± | 802 | 18871 ± | 2244 | 219209 ± | 12463 |
| 1961-1970 | 36974 ± | 3418 | 123878 ± | 9606 | 145965 ± | 8510 | 47054 ± | 4330 | 9394 ± | 1139 | 28776 ± | 3218 | 392042 ± | 11679 |
| 1971-1980 | 30528 ± | 3335 | 105702 ± | 8549 | 102643 ± | 7942 | 29392 ± | 3185 | 5743 ± | 1435 | 28815 ± | 3565 | 302823 ± | 11180 |
| 1981-1985 | 7522 ± | 1337 | 39732 ± | 4460 | 31672 ± | 3530 | 13423 ± | 2148 | 2492 ± | 300 | 3202 ± | 842 | 98043 ± | 6060 |
| 1986-1990 | 11834 ± | 1898 | 56016 ± | 5850 | 37399 ± | 3417 | 14498 ± | 1614 | 2937 ± | 449 | 4963 ± | 1814 | 127647 ± | 7068 |
| 1991-1995 | 7440 ± | 1432 | 40973 ± | 5235 | 31257 ± | 3682 | 12051 ± | 1345 | 2796 ± | 784 | 6552 ± | 1700 | 101069 ± | 5335 |
| 1991 - | 10355 ± | 1558 | 54489 ± | 5664 | 39122 ± | 3708 | 15723 ± | 1383 | 3334 ± | 787 | 14905 ± | 2009 | 137927 ± | 5870 |
| Totalt | 152788 ± | 5554 | 544415 ± | 12000 | 458549 ± | 10419 | 151888 ± | 5897 | 35451 ± | 2196 | 110673 ± | 5854 | 1453764 ± | 9529 |
| Stor-Stockholm | | | | | | | | | | | | | | |
| -1940 | 9456 ± | 2118 | 9806 ± | 2467 | 5427 ± | 1341 | 2304 ± | 665 | 1621 ± | 328 | 5429 ± | 1389 | 34042 ± | 3449 |
| 1941-1950 | 4657 ± | 1355 | 14198 ± | 5061 | 9161 ± | 3231 | 1131 ± | 551 | 232 ± | 140 | 1459 ± | 782 | 30837 ± | 6141 |
| 1951-1960 | 6046 ± | 1610 | 28842 ± | 6088 | 19792 ± | 4218 | 6805 ± | 1591 | 2246 ± | 534 | 7479 ± | 1655 | 71210 ± | 7450 |
| 1961-1970 | 7471 ± | 1596 | 21553 ± | 3631 | 36462 ± | 5367 | 12396 ± | 2732 | 2695 ± | 490 | 5670 ± | 1206 | 86247 ± | 6560 |
| 1971-1980 | 6134 ± | 1500 | 16787 ± | 3680 | 26605 ± | 4690 | 8326 ± | 1574 | 1259 ± | 457 | 9610 ± | 1872 | 68723 ± | 6110 |
| 1981-1985 | 1235 ± | 560 | 9262 ± | 2400 | 8215 ± | 2312 | 3929 ± | 1061 | 855 ± | 176 | 1199 ± | 522 | 24694 ± | 3458 |
| 1986-1990 | 2718 ± | 1094 | 9266 ± | 2299 | 5374 ± | 962 | 3515 ± | 721 | 768 ± | 221 | 1431 ± | 821 | 23072 ± | 2853 |
| 1991-1995 | 2151 ± | 898 | 7119 ± | 2230 | 3743 ± | 902 | 2489 ± | 633 | 515 ± | 267 | 802 ± | 440 | 16818 ± | 2550 |
| 1991 - | 3082 ± | 1067 | 10947 ± | 2956 | 5207 ± | 906 | 3259 ± | 681 | 610 ± | 268 | 2389 ± | 777 | 25495 ± | 3320 |
| Totalt | 40798 ± | 3137 | 120661 ± | 7357 | 116243 ± | 6517 | 41665 ± | 3657 | 10286 ± | 941 | 34667 ± | 3101 | 364320 ± | 8589 |
| Stor-Göteborg | | | | | | | | | | | | | | |
| -1940 | 1799 ± | 646 | 3256 ± | 1148 | 1432 ± | 699 | 653 ± | 369 | 430 ± | 229 | 577 ± | 378 | 8147 ± | 1527 |
| 1941-1950 | 1468 ± | 473 | 4606 ± | 1905 | 1547 ± | 769 | 160 ± | 126 | 106 ± | 59 | .. | | 7982 ± | 2112 |
| 1951-1960 | 1904 ± | 611 | 11453 ± | 2805 | 7516 ± | 1409 | 2083 ± | 311 | 707 ± | 260 | 2283 ± | 387 | 25947 ± | 3134 |
| 1961-1970 | 3566 ± | 716 | 13928 ± | 2529 | 19482 ± | 1909 | 7074 ± | 928 | 1646 ± | 160 | 4535 ± | 1113 | 50230 ± | 2892 |
| 1971-1980 | 2701 ± | 740 | 10996 ± | 1698 | 9524 ± | 1265 | 2544 ± | 519 | 768 ± | 282 | 3279 ± | 764 | 29812 ± | 2074 |
| 1981-1985 | 1080 ± | 485 | 4271 ± | 1292 | 3927 ± | 1134 | 1729 ± | 836 | 175 ± | 51 | 224 ± | 128 | 11405 ± | 1961 |
| 1986-1990 | 1697 ± | 612 | 6211 ± | 1750 | 3907 ± | 1111 | 1231 ± | 334 | 299 ± | 67 | 305 ± | 137 | 13649 ± | 2175 |
| 1991-1995 | 1057 ± | 470 | 4146 ± | 1193 | 3283 ± | 730 | 1568 ± | 518 | 235 ± | 56 | 242 ± | 114 | 10531 ± | 1513 |
| 1991 - | 1323 ± | 486 | 5752 ± | 1400 | 4242 ± | 775 | 1982 ± | 527 | 332 ± | 68 | 618 ± | 236 | 14249 ± | 1719 |
| Totalt | 15537 ± | 1225 | 60475 ± | 3220 | 51577 ± | 2225 | 17454 ± | 1414 | 4462 ± | 458 | 11916 ± | 1458 | 161421 ± | 3277 |

1 Forts

1 Continue

| | 1 rum och kök | 2 rum och kök | 3 rum och kök | 4 rum och kök | 5+rum och kök | Övriga | Totalt |
|--|---------------|----------------|---------------|---------------|---------------|--------------|----------------|
| Stor-Stockholm + Stor-Göteborg + Övriga större kommuner | | | | | | | |
| -1940 | 16390 ± 2534 | 20434 ± 3303 | 11521 ± 2058 | 5213 ± 1075 | 3133 ± 502 | 7159 ± 1484 | 63850 ± 4604 |
| 1941-1950 | 9286 ± 1756 | 30657 ± 6673 | 17157 ± 4104 | 2468 ± 790 | 988 ± 323 | 2395 ± 926 | 62952 ± 8026 |
| 1951-1960 | 15473 ± 2418 | 65531 ± 8410 | 42362 ± 5464 | 14479 ± 2122 | 4476 ± 671 | 13670 ± 1944 | 155992 ± 10171 |
| 1961-1970 | 19199 ± 2519 | 72125 ± 6384 | 95405 ± 7050 | 32556 ± 3073 | 7363 ± 650 | 20169 ± 2658 | 246818 ± 9303 |
| 1971-1980 | 16368 ± 2423 | 57845 ± 6121 | 69207 ± 6838 | 19867 ± 2384 | 3841 ± 687 | 21532 ± 2831 | 188661 ± 9207 |
| 1981-1985 | 3848 ± 1007 | 25890 ± 3802 | 21496 ± 3062 | 10129 ± 1555 | 2074 ± 278 | 2310 ± 691 | 65748 ± 5140 |
| 1986-1990 | 6932 ± 1502 | 29015 ± 4221 | 19148 ± 2637 | 8112 ± 1015 | 1845 ± 304 | 2797 ± 968 | 67850 ± 5273 |
| 1991-1995 | 4974 ± 1206 | 18556 ± 3581 | 12851 ± 1744 | 7045 ± 1206 | 1708 ± 495 | 2905 ± 1137 | 48039 ± 4149 |
| 1991 - | 7319 ± 1354 | 28914 ± 4188 | 18128 ± 1804 | 9773 ± 1245 | 2161 ± 499 | 10287 ± 1569 | 76582 ± 4838 |
| Totalt | 94817 ± 4382 | 330412 ± 10099 | 294424 ± 9048 | 102599 ± 4329 | 25882 ± 1291 | 80319 ± 4748 | 928453 ± 11016 |
| Övriga större kommuner | | | | | | | |
| -1940 | 5135 ± 1233 | 7372 ± 1891 | 4663 ± 1397 | 2256 ± 760 | 1083 ± 305 | 1152 ± 363 | 21661 ± 2659 |
| 1941-1950 | 3161 ± 1036 | 11853 ± 3958 | 6450 ± 2432 | 1177 ± 552 | 650 ± 285 | 842 ± 488 | 24133 ± 4776 |
| 1951-1960 | 7524 ± 1742 | 25236 ± 5235 | 15053 ± 3182 | 5591 ± 1383 | 1523 ± 319 | 3908 ± 964 | 58835 ± 6397 |
| 1961-1970 | 8163 ± 1875 | 36644 ± 5155 | 39460 ± 5030 | 13086 ± 2275 | 3022 ± 464 | 9964 ± 2135 | 110340 ± 7456 |
| 1971-1980 | 7533 ± 1782 | 30061 ± 4941 | 33078 ± 5462 | 8997 ± 1782 | 1814 ± 437 | 8643 ± 1983 | 90126 ± 7387 |
| 1981-1985 | 1534 ± 684 | 12358 ± 2768 | 9354 ± 1738 | 4472 ± 841 | 1045 ± 227 | 886 ± 435 | 29648 ± 3432 |
| 1986-1990 | 2518 ± 829 | 13537 ± 3109 | 9867 ± 2210 | 3367 ± 652 | 778 ± 200 | 1061 ± 497 | 31128 ± 3924 |
| 1991-1995 | 1766 ± 667 | 7291 ± 2535 | 5825 ± 1302 | 2989 ± 966 | 959 ± 412 | 1860 ± 1042 | 20689 ± 2931 |
| 1991 - | 2914 ± 691 | 12215 ± 2618 | 8679 ± 1356 | 4532 ± 980 | 1220 ± 416 | 7279 ± 1342 | 36839 ± 3101 |
| Totalt | 38482 ± 2991 | 149276 ± 7504 | 126604 ± 7320 | 43480 ± 2955 | 11134 ± 824 | 33737 ± 3346 | 402712 ± 9491 |
| Övriga mindre kommuner | | | | | | | |
| -1940 | 2350 ± 774 | 7478 ± 1796 | 4675 ± 1228 | 2199 ± 639 | 1253 ± 358 | 796 ± 310 | 18750 ± 2339 |
| 1941-1950 | 3384 ± 1105 | 15389 ± 5424 | 8252 ± 2847 | 2197 ± 659 | 507 ± 213 | 791 ± 494 | 30520 ± 6214 |
| 1951-1960 | 8692 ± 2064 | 25109 ± 6488 | 17780 ± 3969 | 5241 ± 1241 | 1194 ± 447 | 5201 ± 1148 | 63217 ± 7812 |
| 1961-1970 | 17775 ± 2589 | 51753 ± 8151 | 50560 ± 6462 | 14498 ± 3244 | 2031 ± 968 | 8607 ± 1901 | 145224 ± 9510 |
| 1971-1980 | 14160 ± 2382 | 47858 ± 6663 | 33436 ± 5172 | 9524 ± 2265 | 1902 ± 1262 | 7283 ± 2192 | 114162 ± 8139 |
| 1981-1985 | 3674 ± 890 | 13842 ± 2493 | 10176 ± 2033 | 3293 ± 1504 | 418 ± 129 | 892 ± 484 | 32295 ± 3524 |
| 1986-1990 | 4902 ± 1177 | 27001 ± 4524 | 18251 ± 2793 | 6386 ± 1339 | 1092 ± 342 | 2166 ± 1543 | 59797 ± 5498 |
| 1991-1995 | 2466 ± 880 | 22417 ± 4462 | 18406 ± 3424 | 5006 ± 899 | 1088 ± 632 | 3648 ± 1530 | 53030 ± 4656 |
| 1991 - | 3036 ± 884 | 25574 ± 4485 | 20995 ± 3434 | 5950 ± 908 | 1172 ± 632 | 4618 ± 1645 | 61345 ± 4723 |
| Totalt | 57971 ± 3858 | 214004 ± 9923 | 164124 ± 8649 | 49289 ± 4361 | 9569 ± 1818 | 30354 ± 3703 | 525311 ± 10086 |

Anm. I antal hyreslägenheter/undersökningen ingår inte lägenheter för kategori-boende (studentbostäder, vårdhem, äldreboende). Lägenheter som är under renovering eller som används till annat än bostadsändamål ingår heller inte i undersökningen.

2. Antal hyreslägenheter år 2006 efter ägarkategori, årshyra och värdeår

2. Number of rented dwellings in 2006 by type of ownership, annual rent and year of valuation

| | - 1940 | 1941-1950 | 1951-1960 | 1961-1970 | 1971-1980 | 1981-1985 | 1986-1990 | 1991 - | Totalt |
|---------------------------------|--------|-----------|-----------|-----------|-----------|-----------|-----------|--------|---------|
| Kommunala bostadsföretag | | | | | | | | | |
| - 20999 | 26 | 200 | 1260 | 2300 | 630 | 0 | 220 | 0 | 4620 |
| 21000 - 24999 | 260 | 90 | 2920 | 2880 | 2340 | 61 | 74 | 0 | 8620 |
| 25000 - 28999 | 340 | 780 | 4610 | 7310 | 4050 | 390 | 450 | 990 | 18900 |
| 29000 - 32999 | 700 | 1180 | 4240 | 9790 | 7950 | 790 | 830 | 910 | 26400 |
| 33000 - 36999 | 740 | 1230 | 8720 | 10900 | 11400 | 1070 | 1730 | 2130 | 37900 |
| 37000 - 40999 | 680 | 4170 | 10200 | 15400 | 11500 | 2420 | 3350 | 2440 | 50100 |
| 41000 - 48999 | 2000 | 8460 | 38600 | 50700 | 44200 | 8150 | 11400 | 8610 | 172000 |
| 49000 - 56999 | 980 | 7570 | 25700 | 42900 | 52300 | 15600 | 18600 | 13100 | 177000 |
| 57000 - 64999 | 660 | 2970 | 16800 | 39500 | 35900 | 11900 | 14900 | 13900 | 137000 |
| 65000 - 72999 | 820 | 680 | 5590 | 20200 | 13500 | 7500 | 8410 | 12400 | 69100 |
| 73000 - 80999 | 290 | 240 | 2520 | 8210 | 8270 | 5280 | 7190 | 6830 | 38800 |
| 81000 - | 850 | 220 | 1730 | 5090 | 4770 | 5480 | 7360 | 12100 | 37600 |
| Totalt | 8350 | 27800 | 123000 | 215000 | 197000 | 58700 | 74400 | 73500 | 777000 |
| Privata | | | | | | | | | |
| - 20999 | 940 | 690 | 1350 | 1050 | 420 | 0 | 66 | 0 | 4510 |
| 21000 - 24999 | 2210 | 520 | 2620 | 2590 | 650 | 52 | 370 | 240 | 9250 |
| 25000 - 28999 | 3750 | 1800 | 3320 | 4010 | 1690 | 380 | 130 | 53 | 15100 |
| 29000 - 32999 | 2730 | 2450 | 4660 | 6920 | 3060 | 750 | 240 | 1290 | 22100 |
| 33000 - 36999 | 8300 | 3920 | 5710 | 6910 | 4280 | 2250 | 2390 | 980 | 34700 |
| 37000 - 40999 | 5700 | 7020 | 7580 | 8940 | 7780 | 2040 | 2090 | 2620 | 43800 |
| 41000 - 48999 | 12000 | 18600 | 21000 | 29900 | 18800 | 4220 | 8420 | 5210 | 118000 |
| 49000 - 56999 | 8230 | 13600 | 16100 | 31600 | 21000 | 6690 | 9250 | 7380 | 114000 |
| 57000 - 64999 | 7680 | 7270 | 15500 | 32600 | 17300 | 6340 | 9800 | 12400 | 109000 |
| 65000 - 72999 | 6960 | 2820 | 5910 | 25600 | 12900 | 5450 | 6930 | 11000 | 77600 |
| 73000 - 80999 | 2600 | 1700 | 3460 | 11500 | 7150 | 3790 | 4630 | 6400 | 41200 |
| 81000 - | 9970 | 2840 | 5690 | 8470 | 5560 | 4210 | 5910 | 12400 | 55000 |
| Totalt | 71000 | 63200 | 92900 | 170000 | 101000 | 36200 | 50200 | 59900 | 644000 |
| Övriga | | | | | | | | | |
| Totalt | 3200 | 2530 | 3460 | 6850 | 5380 | 2900 | 3000 | 3920 | 31200 |
| Totalt | | | | | | | | | |
| Totalt | 82600 | 93500 | 219000 | 392000 | 303000 | 98000 | 128000 | 138000 | 1454000 |

3. Genomsnittlig årshyra per lägenhet samt 95 % konfidensintervall efter region, värdeår och lägenhetstyp år 2006. Kr

3. Average annual rent per dwelling, with 95 % confidence interval, by region, year of valuation and size of dwelling in 2006. SEK

| | 1 rum och kök | | 2 rum och kök | | 3 rum och kök | | 4 rum och kök | | 5+rum och kök | | Övriga | | Totalt | |
|-----------------------|---------------|------|---------------|------|---------------|------|---------------|------|---------------|-------|---------|------|---------|------|
| Riket | | | | | | | | | | | | | | |
| -1940 | 38380 ± | 1624 | 49495 ± | 2004 | 65275 ± | 2890 | 82859 ± | 3875 | 107310 ± | 5187 | 34993 ± | 2490 | 54721 ± | 1350 |
| 1941-1950 | 36287 ± | 1444 | 45674 ± | 1380 | 56799 ± | 2010 | 72556 ± | 3431 | 95004 ± | 8297 | 30705 ± | 3751 | 49056 ± | 1141 |
| 1951-1960 | 35208 ± | 1092 | 46332 ± | 944 | 56270 ± | 1122 | 68530 ± | 1894 | 87561 ± | 3928 | 28285 ± | 1101 | 49348 ± | 692 |
| 1961-1970 | 34436 ± | 787 | 47841 ± | 937 | 58775 ± | 959 | 70977 ± | 1360 | 90646 ± | 2966 | 31406 ± | 1246 | 53231 ± | 581 |
| 1971-1980 | 36178 ± | 924 | 49066 ± | 855 | 59439 ± | 1000 | 72074 ± | 1385 | 89728 ± | 3001 | 35845 ± | 1196 | 53035 ± | 638 |
| 1981-1985 | 38053 ± | 1262 | 52941 ± | 1514 | 65385 ± | 1413 | 79396 ± | 1754 | 96441 ± | 3025 | 43424 ± | 3047 | 60246 ± | 1038 |
| 1986-1990 | 41352 ± | 1403 | 53976 ± | 1218 | 66113 ± | 1405 | 82225 ± | 1661 | 96396 ± | 2995 | 39912 ± | 2459 | 60000 ± | 931 |
| 1991-1995 | 45753 ± | 2129 | 59053 ± | 1934 | 70643 ± | 1884 | 87634 ± | 2705 | 104482 ± | 4613 | 43565 ± | 2629 | 65319 ± | 1233 |
| 1991 - | 47063 ± | 1695 | 60726 ± | 1587 | 73152 ± | 1644 | 91195 ± | 2286 | 108215 ± | 4028 | 43812 ± | 1838 | 66046 ± | 981 |
| Totalt | 37107 ± | 435 | 50023 ± | 409 | 60997 ± | 468 | 75405 ± | 726 | 94784 ± | 1422 | 34651 ± | 627 | 54701 ± | 255 |
| Stor-Stockholm | | | | | | | | | | | | | | |
| -1940 | 40490 ± | 2814 | 56973 ± | 3451 | 75666 ± | 5129 | 93862 ± | 8086 | 128692 ± | 8145 | 36449 ± | 3295 | 58012 ± | 2352 |
| 1941-1950 | 39867 ± | 2980 | 49704 ± | 2449 | 60767 ± | 4100 | 83905 ± | 6576 | 124143 ± | 35557 | 34318 ± | 6537 | 52591 ± | 2141 |
| 1951-1960 | 40096 ± | 2655 | 50828 ± | 1985 | 60095 ± | 1841 | 71273 ± | 4548 | 94912 ± | 4804 | 30939 ± | 2114 | 53782 ± | 1361 |
| 1961-1970 | 39432 ± | 1320 | 54650 ± | 1471 | 66657 ± | 1514 | 76748 ± | 2010 | 99084 ± | 4831 | 36827 ± | 3183 | 61748 ± | 1091 |
| 1971-1980 | 40916 ± | 2245 | 55770 ± | 1775 | 64898 ± | 2060 | 77404 ± | 2973 | 96411 ± | 4472 | 39237 ± | 2363 | 59049 ± | 1358 |
| 1981-1985 | 45548 ± | 3092 | 60347 ± | 4974 | 71714 ± | 2923 | 84607 ± | 3417 | 105646 ± | 5414 | 50523 ± | 4561 | 68382 ± | 2555 |
| 1986-1990 | 46705 ± | 2632 | 63697 ± | 3705 | 76851 ± | 2579 | 89060 ± | 3033 | 106260 ± | 5532 | 46715 ± | 3749 | 69009 ± | 2360 |
| 1991-1995 | 51705 ± | 4082 | 69127 ± | 4529 | 87152 ± | 6441 | 102753 ± | 4902 | 133972 ± | 21440 | 47314 ± | 6536 | 76830 ± | 3444 |
| 1991 - | 54027 ± | 3257 | 70105 ± | 3454 | 93059 ± | 5286 | 107143 ± | 4404 | 136786 ± | 18869 | 52558 ± | 4153 | 77583 ± | 2764 |
| Totalt | 41796 ± | 1034 | 56030 ± | 987 | 67104 ± | 949 | 81272 ± | 1539 | 106393 ± | 2615 | 38024 ± | 1278 | 60562 ± | 573 |
| Stor-Göteborg | | | | | | | | | | | | | | |
| -1940 | 41247 ± | 3434 | 51621 ± | 4946 | 74208 ± | 5810 | 85394 ± | 7300 | 120281 ± | 11022 | 30703 ± | 4430 | 58147 ± | 4095 |
| 1941-1950 | 36810 ± | 2437 | 45221 ± | 2445 | 59752 ± | 4738 | 70744 ± | 5673 | 93672 ± | 12799 | 24069 ± | 6955 | 47475 ± | 2375 |
| 1951-1960 | 35886 ± | 1787 | 46082 ± | 1851 | 57713 ± | 2786 | 67474 ± | 2279 | 82093 ± | 5089 | 28825 ± | 1352 | 49883 ± | 1577 |
| 1961-1970 | 38867 ± | 1378 | 50821 ± | 2027 | 59884 ± | 1721 | 72465 ± | 2382 | 89083 ± | 4091 | 31976 ± | 1759 | 56088 ± | 1166 |
| 1971-1980 | 37637 ± | 1453 | 51430 ± | 1712 | 60954 ± | 2005 | 72899 ± | 3564 | 92982 ± | 6412 | 35754 ± | 2065 | 54401 ± | 1280 |
| 1981-1985 | 39315 ± | 3219 | 56380 ± | 2227 | 68497 ± | 2517 | 83252 ± | 9376 | 103193 ± | 12734 | 44220 ± | 7372 | 63488 ± | 2018 |
| 1986-1990 | 44441 ± | 2403 | 58500 ± | 2427 | 71206 ± | 3198 | 93421 ± | 3769 | 111522 ± | 6269 | 45729 ± | 6425 | 64398 ± | 2209 |
| 1991-1995 | 43724 ± | 3361 | 65743 ± | 3421 | 77190 ± | 3246 | 95591 ± | 5667 | 112433 ± | 7125 | 41859 ± | 4810 | 72036 ± | 2593 |
| 1991 - | 45614 ± | 3088 | 66213 ± | 2991 | 78596 ± | 2797 | 96759 ± | 4794 | 114977 ± | 6728 | 43871 ± | 5112 | 72399 ± | 2224 |
| Totalt | 39583 ± | 834 | 52329 ± | 962 | 63211 ± | 980 | 77705 ± | 1532 | 95722 ± | 3037 | 33488 ± | 1090 | 57139 ± | 606 |

3 Forts**3 Continue**

| | 1 rum och kök | | 2 rum och kök | | 3 rum och kök | | 4 rum och kök | | 5+rum och kök | | Övriga | | Totalt | |
|--|---------------|------|---------------|------|---------------|------|---------------|------|---------------|-------|---------|------|---------|------|
| Stor-Stockholm + Stor-Göteborg + Övriga större kommuner | | | | | | | | | | | | | | |
| -1940 | 39615 ± | 1764 | 53674 ± | 2111 | 71813 ± | 3242 | 89956 ± | 4775 | 119770 ± | 5503 | 35335 ± | 2698 | 57488 ± | 1584 |
| 1941-1950 | 38195 ± | 1652 | 47997 ± | 1524 | 59552 ± | 2465 | 79798 ± | 4329 | 105684 ± | 11516 | 31713 ± | 4470 | 51247 ± | 1351 |
| 1951-1960 | 37191 ± | 1435 | 48079 ± | 1099 | 58511 ± | 1194 | 70596 ± | 2390 | 91772 ± | 3029 | 30079 ± | 1321 | 51606 ± | 813 |
| 1961-1970 | 37579 ± | 878 | 50888 ± | 1093 | 61425 ± | 1132 | 73286 ± | 1346 | 93133 ± | 3598 | 32981 ± | 1536 | 56650 ± | 694 |
| 1971-1980 | 38013 ± | 1103 | 51415 ± | 961 | 61444 ± | 1220 | 74190 ± | 1692 | 91932 ± | 2631 | 37279 ± | 1422 | 55547 ± | 748 |
| 1981-1985 | 40402 ± | 2060 | 56129 ± | 1961 | 69149 ± | 1626 | 81657 ± | 2239 | 98182 ± | 3431 | 45979 ± | 3595 | 64382 ± | 1270 |
| 1986-1990 | 44410 ± | 1536 | 58298 ± | 1708 | 71612 ± | 1740 | 87218 ± | 2037 | 102303 ± | 3420 | 43974 ± | 2928 | 64693 ± | 1249 |
| 1991-1995 | 47453 ± | 2326 | 64245 ± | 2216 | 77161 ± | 2463 | 94761 ± | 3191 | 110321 ± | 7132 | 44091 ± | 3633 | 70857 ± | 1637 |
| 1991 - | 48833 ± | 1819 | 65628 ± | 1743 | 80532 ± | 2042 | 98233 ± | 2795 | 114843 ± | 6251 | 43714 ± | 2222 | 70211 ± | 1222 |
| Totalt | 39479 ± | 550 | 52678 ± | 510 | 63714 ± | 574 | 78379 ± | 834 | 99291 ± | 1569 | 35923 ± | 755 | 57518 ± | 315 |
| Övriga större kommuner | | | | | | | | | | | | | | |
| -1940 | 37432 ± | 1730 | 50194 ± | 2548 | 66592 ± | 4583 | 87289 ± | 7348 | 106213 ± | 8845 | 32405 ± | 5541 | 56416 ± | 2429 |
| 1941-1950 | 36375 ± | 1322 | 46966 ± | 2253 | 57778 ± | 2872 | 77081 ± | 5983 | 101063 ± | 11085 | 28055 ± | 3567 | 50733 ± | 2034 |
| 1951-1960 | 35186 ± | 1677 | 45843 ± | 1221 | 56828 ± | 1775 | 70938 ± | 2802 | 91633 ± | 4504 | 29190 ± | 2013 | 49735 ± | 1165 |
| 1961-1970 | 35320 ± | 1481 | 48700 ± | 1726 | 57425 ± | 1929 | 70451 ± | 2266 | 90032 ± | 7244 | 31249 ± | 2262 | 52947 ± | 1134 |
| 1971-1980 | 35784 ± | 1158 | 48978 ± | 1275 | 58808 ± | 1657 | 71581 ± | 2358 | 88378 ± | 3905 | 35695 ± | 2152 | 53259 ± | 1036 |
| 1981-1985 | 37338 ± | 3204 | 52892 ± | 1345 | 67198 ± | 2561 | 78536 ± | 2413 | 91238 ± | 3947 | 40589 ± | 2694 | 61452 ± | 1641 |
| 1986-1990 | 41934 ± | 2511 | 54511 ± | 1764 | 68918 ± | 2584 | 83027 ± | 3226 | 94700 ± | 4137 | 39772 ± | 4600 | 61625 ± | 1765 |
| 1991-1995 | 44508 ± | 2544 | 58625 ± | 3248 | 70724 ± | 2956 | 87670 ± | 4746 | 97116 ± | 7079 | 42991 ± | 4857 | 65401 ± | 2303 |
| 1991 - | 44883 ± | 1753 | 61316 ± | 2562 | 73896 ± | 2552 | 92401 ± | 4326 | 103826 ± | 6227 | 40718 ± | 2747 | 64207 ± | 1670 |
| Totalt | 36991 ± | 652 | 50109 ± | 688 | 60822 ± | 904 | 75880 ± | 1231 | 94148 ± | 2547 | 34631 ± | 1141 | 54921 ± | 471 |
| Övriga mindre kommuner | | | | | | | | | | | | | | |
| -1940 | 29762 ± | 1821 | 38076 ± | 3287 | 48792 ± | 3490 | 66032 ± | 4668 | 76146 ± | 7403 | 31917 ± | 5791 | 45246 ± | 2203 |
| 1941-1950 | 31051 ± | 2023 | 41087 ± | 1892 | 51076 ± | 2571 | 64418 ± | 3486 | 74205 ± | 6247 | 27652 ± | 5642 | 44557 ± | 1653 |
| 1951-1960 | 31678 ± | 1130 | 41773 ± | 1370 | 50931 ± | 2028 | 62844 ± | 2704 | 71778 ± | 10717 | 23608 ± | 1355 | 43780 ± | 1153 |
| 1961-1970 | 31042 ± | 1116 | 43538 ± | 1510 | 53847 ± | 1670 | 65770 ± | 2613 | 81627 ± | 3212 | 27716 ± | 1772 | 47423 ± | 998 |
| 1971-1980 | 34056 ± | 1591 | 46226 ± | 1402 | 55287 ± | 1524 | 67659 ± | 2394 | 85278 ± | 9624 | 31582 ± | 1863 | 48884 ± | 1097 |
| 1981-1985 | 35633 ± | 1274 | 46985 ± | 1687 | 57471 ± | 1993 | 72530 ± | 3650 | 87796 ± | 5972 | 36983 ± | 2583 | 51869 ± | 1768 |
| 1986-1990 | 37041 ± | 2161 | 49313 ± | 1483 | 60343 ± | 1805 | 75882 ± | 2435 | 86556 ± | 3981 | 34665 ± | 2781 | 54670 ± | 1281 |
| 1991-1995 | 42323 ± | 3994 | 54757 ± | 2789 | 66091 ± | 2589 | 77604 ± | 4790 | 95313 ± | 8604 | 43146 ± | 3642 | 60302 ± | 1845 |
| 1991 - | 42786 ± | 3318 | 55193 ± | 2472 | 66785 ± | 2313 | 79699 ± | 4145 | 95993 ± | 7696 | 44028 ± | 3080 | 60866 ± | 1631 |
| Totalt | 33230 ± | 664 | 45913 ± | 687 | 56143 ± | 803 | 69223 ± | 1291 | 82604 ± | 3549 | 31298 ± | 1120 | 49726 ± | 464 |

4. Genomsnittlig årshyra per lägenhet samt 95 % konfidensintervall efter region, ägarkategori, värdeår och lägenhetstyp år 2006. Kr

4. Average annual rent per dwelling by region, with 95 % confidence interval, type of ownership, year of valuation and size of dwelling in 2006. SEK

| | 1 rum och kök | 2 rum och kök | 3 rum och kök | 4 rum och kök | 5+rum och kök | Övriga | Totalt |
|--|---------------|---------------|---------------|---------------|----------------|--------------|--------------|
| Riket | | | | | | | |
| Kommunala bostadsföretag | | | | | | | |
| -1940 | 39852 ± 4148 | 47281 ± 5216 | 61887 ± 5727 | 81649 ± 9553 | 119260 ± 25722 | 30812 ± 5642 | 52355 ± 4124 |
| 1941-1950 | 35599 ± 2735 | 45279 ± 2150 | 55164 ± 2952 | 67419 ± 3955 | 91915 ± 9171 | 24047 ± 3856 | 47454 ± 1886 |
| 1951-1960 | 33821 ± 1118 | 45386 ± 1046 | 55804 ± 1209 | 67994 ± 2029 | 81667 ± 3440 | 28193 ± 1405 | 47782 ± 874 |
| 1961-1970 | 33369 ± 1026 | 45909 ± 1155 | 57148 ± 1247 | 68890 ± 1932 | 83832 ± 2806 | 29725 ± 1635 | 51278 ± 903 |
| 1971-1980 | 35693 ± 1135 | 47870 ± 1052 | 57537 ± 1120 | 69964 ± 1431 | 87067 ± 4889 | 34567 ± 1519 | 51944 ± 801 |
| 1981-1985 | 38903 ± 1689 | 53094 ± 2090 | 63278 ± 1509 | 78236 ± 2135 | 92234 ± 3187 | 46471 ± 4252 | 60094 ± 1237 |
| 1986-1990 | 40345 ± 1573 | 53603 ± 1501 | 65560 ± 1719 | 81652 ± 1860 | 94462 ± 3462 | 40395 ± 2930 | 59748 ± 1272 |
| 1991-1995 | 44834 ± 3081 | 56195 ± 1945 | 68967 ± 2200 | 84989 ± 2775 | 92696 ± 3657 | 41509 ± 3063 | 63257 ± 1728 |
| 1991 - | 46743 ± 2537 | 58008 ± 1649 | 72448 ± 2136 | 88973 ± 2525 | 100473 ± 3528 | 41288 ± 2451 | 64430 ± 1377 |
| Totalt | 36053 ± 603 | 48815 ± 531 | 59519 ± 595 | 73709 ± 933 | 88924 ± 1693 | 33705 ± 863 | 53489 ± 398 |
| Privata | | | | | | | |
| -1940 | 38199 ± 1776 | 50078 ± 2165 | 65698 ± 3238 | 84745 ± 4100 | 108428 ± 5481 | 35198 ± 2839 | 55218 ± 1496 |
| 1941-1950 | 36459 ± 1730 | 46096 ± 1821 | 57678 ± 2727 | 72979 ± 3890 | 98565 ± 9501 | 32020 ± 4508 | 49838 ± 1479 |
| 1951-1960 | 36500 ± 1795 | 47725 ± 1885 | 56972 ± 2063 | 68969 ± 3129 | 90281 ± 5756 | 28261 ± 1772 | 51381 ± 1242 |
| 1961-1970 | 35587 ± 1388 | 50380 ± 1594 | 60334 ± 1721 | 73471 ± 1964 | 96089 ± 4894 | 33050 ± 1916 | 55549 ± 1122 |
| 1971-1980 | 37322 ± 1580 | 51462 ± 1453 | 63390 ± 2030 | 76854 ± 3249 | 94031 ± 3860 | 38188 ± 1936 | 55510 ± 1282 |
| 1981-1985 | 37076 ± 2041 | 52379 ± 2388 | 68915 ± 2887 | 81368 ± 3355 | 102303 ± 5995 | 39242 ± 2709 | 60576 ± 2101 |
| 1986-1990 | 42583 ± 2069 | 54679 ± 2154 | 66940 ± 2570 | 82514 ± 3418 | 98758 ± 5365 | 38392 ± 4803 | 60576 ± 1603 |
| 1991-1995 | 45753 ± 3167 | 62071 ± 3454 | 72026 ± 3791 | 90435 ± 6140 | 111416 ± 8486 | 45873 ± 5026 | 67564 ± 2377 |
| 1991 - | 46837 ± 2460 | 63682 ± 2836 | 73328 ± 3269 | 93220 ± 5129 | 111960 ± 7573 | 47089 ± 3092 | 67778 ± 1895 |
| Totalt | 37934 ± 681 | 51556 ± 729 | 62677 ± 882 | 77283 ± 1305 | 99032 ± 2270 | 35339 ± 1012 | 56160 ± 506 |
| Övriga | | | | | | | |
| Totalt | 38489 ± 3274 | 50074 ± 4618 | 66530 ± 5260 | 84789 ± 7278 | 99411 ± 9582 | 41063 ± 2871 | 54857 ± 3096 |
| Totalt | | | | | | | |
| Totalt | 37107 ± 435 | 50023 ± 409 | 60997 ± 468 | 75405 ± 726 | 94784 ± 1422 | 34651 ± 627 | 54701 ± 255 |
| Stor-Stockholm + Stor-Göteborg + Övriga större kommuner | | | | | | | |
| Kommunala bostadsföretag | | | | | | | |
| -1940 | 40584 ± 4857 | 48812 ± 6081 | 63947 ± 7335 | 87493 ± 8557 | 127898 ± 29074 | 30871 ± 5912 | 52745 ± 4882 |
| 1941-1950 | 36215 ± 3320 | 46899 ± 2538 | 56422 ± 3045 | 69189 ± 4303 | 97700 ± 8660 | 24749 ± 4399 | 49032 ± 2147 |
| 1951-1960 | 35943 ± 1237 | 46709 ± 1186 | 56940 ± 1298 | 69145 ± 2407 | 83485 ± 3880 | 29753 ± 1626 | 49706 ± 972 |
| 1961-1970 | 36216 ± 1147 | 47963 ± 1284 | 58170 ± 1472 | 70855 ± 1881 | 84072 ± 3496 | 30922 ± 2039 | 54021 ± 1118 |
| 1971-1980 | 37580 ± 1147 | 49326 ± 1177 | 59125 ± 1424 | 71635 ± 1797 | 87256 ± 2997 | 35786 ± 1976 | 54151 ± 955 |
| 1981-1985 | 42081 ± 2702 | 56117 ± 3069 | 66201 ± 1786 | 79824 ± 2668 | 92903 ± 3348 | 49032 ± 4811 | 63977 ± 1660 |
| 1986-1990 | 42352 ± 1700 | 57214 ± 2098 | 70069 ± 2247 | 85155 ± 2306 | 98112 ± 3251 | 44959 ± 3319 | 64433 ± 1651 |
| 1991-1995 | 44869 ± 3675 | 59735 ± 2342 | 73345 ± 2851 | 89639 ± 3794 | 96593 ± 4327 | 39223 ± 4972 | 67924 ± 2185 |
| 1991 - | 47538 ± 3128 | 61619 ± 1813 | 78259 ± 2484 | 94287 ± 3464 | 106445 ± 4920 | 39758 ± 3239 | 68077 ± 1651 |
| Totalt | 38475 ± 702 | 50699 ± 672 | 61048 ± 719 | 75696 ± 1043 | 90641 ± 1795 | 34506 ± 1061 | 55896 ± 489 |

4 Forts

4 Continue

| | 1 rum och kök | 2 rum och kök | 3 rum och kök | 4 rum och kök | 5+rum och kök | Övriga | Totalt | | |
|---------------------------------|---------------|---------------|---------------|---------------|----------------|---------------|--------------|--|--|
| Privata | | | | | | | | | |
| -1940 | 39552 ± 1930 | 54414 ± 2236 | 72600 ± 3538 | 91548 ± 4793 | 121390 ± 5421 | 35651 ± 3100 | 58290 ± 1755 | | |
| 1941-1950 | 39016 ± 1905 | 48588 ± 1888 | 61804 ± 3633 | 81345 ± 4695 | 108423 ± 12850 | 32709 ± 5206 | 52322 ± 1765 | | |
| 1951-1960 | 38061 ± 2288 | 50354 ± 2101 | 61090 ± 2184 | 72165 ± 4314 | 95334 ± 3876 | 30352 ± 2211 | 54298 ± 1518 | | |
| 1961-1970 | 38516 ± 1335 | 53172 ± 1548 | 64692 ± 1583 | 76118 ± 1821 | 100567 ± 5827 | 35129 ± 2251 | 59101 ± 1156 | | |
| 1971-1980 | 38290 ± 1969 | 53778 ± 1594 | 65111 ± 2154 | 80103 ± 3231 | 97700 ± 4338 | 39999 ± 1925 | 57633 ± 1419 | | |
| 1981-1985 | 38617 ± 3099 | 55768 ± 2236 | 73677 ± 2764 | 85994 ± 4215 | 107106 ± 7126 | 41880 ± 2581 | 64953 ± 2218 | | |
| 1986-1990 | 45595 ± 2406 | 59936 ± 2813 | 73979 ± 2765 | 91527 ± 4121 | 110378 ± 7842 | 41416 ± 5560 | 65054 ± 2098 | | |
| 1991-1995 | 49116 ± 3231 | 67872 ± 3608 | 81580 ± 4126 | 101373 ± 5201 | 118745 ± 14430 | 46875 ± 4159 | 73179 ± 2988 | | |
| 1991 - | 49553 ± 2280 | 69219 ± 2956 | 82466 ± 3337 | 102878 ± 4620 | 119237 ± 12465 | 47560 ± 3037 | 71780 ± 2211 | | |
| Totalt | 39908 ± 810 | 54557 ± 792 | 66775 ± 939 | 81662 ± 1512 | 105404 ± 2444 | 37281 ± 1128 | 59084 ± 567 | | |
| | 39552 ± 1930 | 54414 ± 2236 | 72600 ± 3538 | 91548 ± 4793 | 121390 ± 5421 | 35651 ± 3100 | 58290 ± 1755 | | |
| Övriga | | | | | | | | | |
| Totalt | 42955 ± 2782 | 57274 ± 4063 | 70051 ± 6222 | 88111 ± 7560 | 10821 ± 9789 | 40191 ± 3044 | 61647 ± 3236 | | |
| Totalt | | | | | | | | | |
| Totalt | 39479 ± 550 | 52678 ± 510 | 63714 ± 574 | 78379 ± 834 | 99291 ± 1569 | 35923 ± 755 | 57518 ± 315 | | |
| Övriga mindre kommuner | | | | | | | | | |
| Kommunala bostadsföretag | | | | | | | | | |
| -1940 | 35388 ± 3155 | 39842 ± 3895 | 57775 ± 8529 | 70092 ± 15037 | 78961 ± 7164 | 29675 ± 4867 | 50751 ± 6703 | | |
| 1941-1950 | 33131 ± 2061 | 41455 ± 2204 | 47951 ± 4397 | 65035 ± 6929 | 78703 ± 694 | 22272 ± 7476 | 42614 ± 2330 | | |
| 1951-1960 | 31185 ± 1321 | 41896 ± 1692 | 51675 ± 2353 | 62813 ± 3598 | 76519 ± 7457 | 23210 ± 1699 | 42445 ± 1628 | | |
| 1961-1970 | 30988 ± 1396 | 44075 ± 1864 | 55424 ± 2197 | 64652 ± 3872 | 82971 ± 3205 | 26853 ± 2123 | 47555 ± 1493 | | |
| 1971-1980 | 34182 ± 1899 | 46569 ± 1646 | 55121 ± 1659 | 66471 ± 2428 | 86787 ± 11511 | 31658 ± 1900 | 49125 ± 1294 | | |
| 1981-1985 | 35811 ± 1802 | 47703 ± 1608 | 57359 ± 2499 | 71562 ± 2063 | 87930 ± 10632 | 39324 ± 2711 | 52055 ± 1488 | | |
| 1986-1990 | 38312 ± 2747 | 49840 ± 1881 | 60538 ± 1979 | 75973 ± 2344 | 84509 ± 5755 | 35287 ± 2847 | 54387 ± 1763 | | |
| 1991-1995 | 44751 ± 5651 | 53755 ± 2533 | 65142 ± 2841 | 78424 ± 3544 | 85791 ± 5918 | 42608 ± 3626 | 59163 ± 2422 | | |
| 1991 - | 44785 ± 4090 | 54465 ± 2289 | 66307 ± 2565 | 80495 ± 3177 | 87069 ± 5505 | 43800 ± 3328 | 60021 ± 2126 | | |
| Totalt | 33474 ± 915 | 46454 ± 863 | 56874 ± 1053 | 69223 ± 1777 | 84357 ± 4930 | 31854 ± 1481 | 49775 ± 697 | | |
| Privata | | | | | | | | | |
| -1940 | 29202 ± 1848 | 38573 ± 3594 | 47460 ± 3793 | 66487 ± 5131 | 77168 ± 7887 | 31531 ± 6386 | 44738 ± 2383 | | |
| 1941-1950 | 30063 ± 2225 | 41192 ± 2697 | 51457 ± 2984 | 64326 ± 3867 | 76518 ± 6321 | 29592 ± 7838 | 45224 ± 2139 | | |
| 1951-1960 | 32333 ± 1952 | 41560 ± 2329 | 50592 ± 2964 | 62858 ± 3589 | 68595 ± 15859 | 24020 ± 2097 | 45351 ± 1805 | | |
| 1961-1970 | 31223 ± 1953 | 42690 ± 2141 | 51626 ± 2331 | 67266 ± 3169 | 80460 ± 4882 | 27998 ± 2831 | 47578 ± 1953 | | |
| 1971-1980 | 35051 ± 2666 | 46175 ± 2142 | 56017 ± 3744 | 70514 ± 5969 | 80741 ± 6942 | 29665 ± 3754 | 49305 ± 2292 | | |
| 1981-1985 | 35112 ± 2056 | 45908 ± 3539 | 57878 ± 3607 | 73504 ± 6454 | 87655 ± 5353 | 34059 ± 4936 | 52069 ± 4147 | | |
| 1986-1990 | 36706 ± 2342 | 48532 ± 2418 | 60200 ± 3394 | 75772 ± 4551 | 87737 ± 5319 | 31579 ± 5782 | 55556 ± 2167 | | |
| 1991-1995 | 40377 ± 5607 | 56131 ± 5646 | 67037 ± 4783 | 76441 ± 11079 | 10230 ± 9978 | 42146 ± 15859 | 62282 ± 3627 | | |
| 1991 - | 40811 ± 5153 | 56230 ± 5007 | 67314 ± 4295 | 78490 ± 9725 | 10225 ± 9127 | 43455 ± 12225 | 62614 ± 3240 | | |
| Totalt | 33029 ± 1022 | 45363 ± 1291 | 55202 ± 1442 | 69337 ± 2047 | 81889 ± 4858 | 28768 ± 1786 | 50059 ± 919 | | |
| Övriga | | | | | | | | | |
| Totalt | 31554 ± 3936 | 39609 ± 5772 | 55109 ± 5230 | 58992 ± 14615 | 64021 ± 18062 | 42108 ± 5009 | 41784 ± 3730 | | |
| Totalt | | | | | | | | | |
| Totalt | 33230 ± 664 | 45913 ± 687 | 56143 ± 803 | 69223 ± 1291 | 82604 ± 3549 | 31298 ± 1120 | 49726 ± 464 | | |

5. Genomsnittlig årshyra per m² bostadsyta samt 95 % konfidensintervall efter region, ägarkategori, värdeår och lägenhetstyp år 2006. Kr

5. Average annual rent per square metre of floor, with 95 % confidence interval, space by region, type of ownership, year of valuation and size of dwelling in 2006. SEK

| | 1 rum och kök | 2 rum och kök | 3 rum och kök | 4 rum och kök | 5+rum och kök | Övriga | Totalt | |
|--|---------------|---------------|---------------|---------------|---------------|------------|-----------|--|
| Riket | | | | | | | | |
| Kommunala bostadsföretag | | | | | | | | |
| -1940 | 990 ± 91 | 876 ± 91 | 789 ± 79 | 824 ± 98 | 719 ± 72 | 948 ± 136 | 879 ± 47 | |
| 1941-1950 | 900 ± 61 | 826 ± 39 | 798 ± 35 | 711 ± 37 | 745 ± 85 | 867 ± 58 | 824 ± 25 | |
| 1951-1960 | 838 ± 26 | 790 ± 16 | 772 ± 15 | 748 ± 16 | 725 ± 20 | 952 ± 32 | 800 ± 10 | |
| 1961-1970 | 804 ± 22 | 751 ± 15 | 736 ± 14 | 725 ± 16 | 714 ± 14 | 850 ± 28 | 754 ± 8 | |
| 1971-1980 | 826 ± 18 | 772 ± 17 | 737 ± 13 | 728 ± 14 | 733 ± 14 | 851 ± 26 | 767 ± 8 | |
| 1981-1985 | 880 ± 30 | 855 ± 38 | 809 ± 13 | 800 ± 16 | 777 ± 20 | 959 ± 55 | 835 ± 16 | |
| 1986-1990 | 939 ± 31 | 883 ± 20 | 840 ± 16 | 822 ± 16 | 802 ± 24 | 940 ± 84 | 869 ± 11 | |
| 1991-1995 | 1050 ± 49 | 922 ± 27 | 859 ± 23 | 849 ± 28 | 789 ± 28 | 1005 ± 92 | 902 ± 15 | |
| 1991 - | 1091 ± 34 | 973 ± 24 | 915 ± 25 | 899 ± 25 | 841 ± 25 | 1098 ± 94 | 965 ± 16 | |
| Totalt | 858 ± 12 | 813 ± 8 | 773 ± 7 | 766 ± 8 | 750 ± 8 | 914 ± 19 | 805 ± 4 | |
| Privata | | | | | | | | |
| -1940 | 962 ± 43 | 848 ± 36 | 791 ± 35 | 740 ± 27 | 705 ± 28 | 1080 ± 68 | 867 ± 19 | |
| 1941-1950 | 920 ± 51 | 836 ± 44 | 777 ± 32 | 720 ± 33 | 702 ± 39 | 942 ± 97 | 827 ± 24 | |
| 1951-1960 | 907 ± 46 | 825 ± 34 | 758 ± 25 | 730 ± 31 | 741 ± 42 | 963 ± 42 | 814 ± 17 | |
| 1961-1970 | 873 ± 35 | 826 ± 21 | 766 ± 19 | 768 ± 19 | 754 ± 21 | 940 ± 38 | 808 ± 11 | |
| 1971-1980 | 905 ± 33 | 835 ± 21 | 805 ± 20 | 757 ± 26 | 759 ± 27 | 954 ± 41 | 836 ± 12 | |
| 1981-1985 | 898 ± 34 | 877 ± 33 | 851 ± 31 | 785 ± 27 | 790 ± 27 | 987 ± 58 | 861 ± 19 | |
| 1986-1990 | 984 ± 50 | 888 ± 30 | 829 ± 27 | 799 ± 30 | 786 ± 31 | 1003 ± 93 | 872 ± 18 | |
| 1991-1995 | 1053 ± 73 | 951 ± 55 | 892 ± 38 | 864 ± 59 | 852 ± 54 | 1141 ± 135 | 938 ± 29 | |
| 1991 - | 1121 ± 67 | 1009 ± 49 | 918 ± 34 | 899 ± 49 | 869 ± 52 | 1327 ± 94 | 1006 ± 27 | |
| Totalt | 933 ± 17 | 859 ± 12 | 797 ± 9 | 770 ± 11 | 752 ± 13 | 1011 ± 22 | 848 ± 6 | |
| Övriga | | | | | | | | |
| Totalt | 914 ± 82 | 840 ± 58 | 821 ± 38 | 839 ± 78 | 733 ± 76 | 1039 ± 79 | 868 ± 31 | |
| Totalt | | | | | | | | |
| Totalt | 898 ± 10 | 833 ± 6 | 784 ± 5 | 769 ± 6 | 751 ± 8 | 960 ± 15 | 826 ± 3 | |
| Stor-Stockholm + Stor-Göteborg + Övriga större kommuner | | | | | | | | |
| Kommunala bostadsföretag | | | | | | | | |
| -1940 | 1026 ± 102 | 929 ± 94 | 852 ± 94 | 895 ± 82 | 755 ± 68 | 952 ± 143 | 930 ± 50 | |
| 1941-1950 | 917 ± 74 | 859 ± 48 | 816 ± 33 | 747 ± 50 | 798 ± 28 | 903 ± 46 | 850 ± 29 | |
| 1951-1960 | 899 ± 30 | 813 ± 18 | 790 ± 15 | 762 ± 19 | 755 ± 14 | 1001 ± 36 | 824 ± 11 | |
| 1961-1970 | 870 ± 21 | 780 ± 22 | 744 ± 17 | 746 ± 18 | 717 ± 17 | 847 ± 33 | 772 ± 10 | |
| 1971-1980 | 874 ± 25 | 795 ± 18 | 757 ± 17 | 742 ± 16 | 737 ± 17 | 874 ± 32 | 788 ± 10 | |
| 1981-1985 | 964 ± 36 | 909 ± 56 | 844 ± 14 | 815 ± 20 | 789 ± 21 | 1004 ± 53 | 873 ± 22 | |
| 1986-1990 | 1018 ± 38 | 941 ± 30 | 891 ± 19 | 866 ± 17 | 832 ± 27 | 1024 ± 55 | 923 ± 15 | |
| 1991-1995 | 1082 ± 54 | 980 ± 37 | 905 ± 25 | 905 ± 29 | 806 ± 32 | 1062 ± 74 | 951 ± 18 | |
| 1991 - | 1129 ± 38 | 1044 ± 28 | 984 ± 25 | 959 ± 28 | 873 ± 31 | 1134 ± 124 | 1030 ± 21 | |
| Totalt | 925 ± 14 | 849 ± 11 | 794 ± 8 | 789 ± 9 | 764 ± 9 | 938 ± 24 | 834 ± 6 | |

5 Forts

5 Continue

| | 1 rum och kök | | 2 rum och kök | | 3 rum och kök | | 4 rum och kök | | 5+rum och kök | | Övriga | | Totalt | |
|---------------------------------|---------------|-----|---------------|----|---------------|----|---------------|-----|---------------|-----|--------|-----|--------|----|
| Privata | | | | | | | | | | | | | | |
| -1940 | 1000 ± | 47 | 921 ± | 38 | 865 ± | 36 | 789 ± | 31 | 775 ± | 23 | 1126 ± | 71 | 935 ± | 21 |
| 1941-1950 | 984 ± | 62 | 905 ± | 50 | 855 ± | 31 | 801 ± | 40 | 751 ± | 46 | 1005 ± | 107 | 902 ± | 28 |
| 1951-1960 | 955 ± | 58 | 883 ± | 35 | 822 ± | 26 | 769 ± | 43 | 780 ± | 13 | 1020 ± | 53 | 872 ± | 19 |
| 1961-1970 | 948 ± | 39 | 853 ± | 22 | 816 ± | 18 | 800 ± | 18 | 787 ± | 20 | 969 ± | 34 | 848 ± | 11 |
| 1971-1980 | 947 ± | 37 | 865 ± | 22 | 823 ± | 22 | 803 ± | 24 | 790 ± | 25 | 981 ± | 45 | 865 ± | 14 |
| 1981-1985 | 959 ± | 36 | 929 ± | 30 | 898 ± | 29 | 834 ± | 26 | 809 ± | 35 | 1010 ± | 37 | 909 ± | 18 |
| 1986-1990 | 1054 ± | 61 | 971 ± | 36 | 910 ± | 28 | 896 ± | 30 | 853 ± | 46 | 1065 ± | 111 | 960 ± | 22 |
| 1991-1995 | 1145 ± | 79 | 1070 ± | 58 | 1006 ± | 43 | 974 ± | 46 | 936 ± | 93 | 1213 ± | 122 | 1058 ± | 31 |
| 1991 - | 1209 ± | 69 | 1128 ± | 49 | 1032 ± | 35 | 995 ± | 39 | 952 ± | 84 | 1386 ± | 84 | 1134 ± | 28 |
| Totalt | 990 ± | 20 | 911 ± | 13 | 847 ± | 10 | 818 ± | 12 | 796 ± | 10 | 1062 ± | 25 | 903 ± | 7 |
| Övriga | | | | | | | | | | | | | | |
| Totalt | 1020 ± | 72 | 941 ± | 49 | 860 ± | 43 | 876 ± | 81 | 796 ± | 81 | 1038 ± | 98 | 929 ± | 31 |
| Totalt | | | | | | | | | | | | | | |
| Totalt | 967 ± | 13 | 881 ± | 8 | 818 ± | 6 | 803 ± | 7 | 783 ± | 7 | 997 ± | 18 | 869 ± | 4 |
| Övriga mindre kommuner | | | | | | | | | | | | | | |
| Kommunala bostadsföretag | | | | | | | | | | | | | | |
| -1940 | 769 ± | 52 | 621 ± | 67 | 664 ± | 59 | 684 ± | 131 | 552 ± | 124 | 872 ± | 83 | 670 ± | 46 |
| 1941-1950 | 834 ± | 55 | 749 ± | 32 | 695 ± | 97 | 663 ± | 14 | 623 ± | 149 | 777 ± | 93 | 743 ± | 30 |
| 1951-1960 | 762 ± | 26 | 728 ± | 30 | 708 ± | 34 | 685 ± | 30 | 641 ± | 47 | 796 ± | 30 | 731 ± | 17 |
| 1961-1970 | 749 ± | 33 | 725 ± | 21 | 722 ± | 24 | 680 ± | 29 | 704 ± | 27 | 856 ± | 50 | 729 ± | 13 |
| 1971-1980 | 787 ± | 26 | 751 ± | 27 | 706 ± | 20 | 698 ± | 29 | 727 ± | 27 | 796 ± | 33 | 739 ± | 14 |
| 1981-1985 | 800 ± | 30 | 760 ± | 25 | 739 ± | 27 | 733 ± | 19 | 706 ± | 39 | 832 ± | 57 | 756 ± | 15 |
| 1986-1990 | 860 ± | 29 | 823 ± | 22 | 783 ± | 22 | 750 ± | 21 | 720 ± | 22 | 845 ± | 83 | 807 ± | 13 |
| 1991-1995 | 973 ± | 88 | 882 ± | 35 | 818 ± | 34 | 770 ± | 40 | 759 ± | 54 | 978 ± | 123 | 859 ± | 23 |
| 1991 - | 998 ± | 63 | 902 ± | 32 | 842 ± | 31 | 802 ± | 37 | 770 ± | 50 | 1038 ± | 125 | 887 ± | 21 |
| Totalt | 786 ± | 16 | 767 ± | 12 | 737 ± | 12 | 714 ± | 14 | 712 ± | 18 | 858 ± | 29 | 760 ± | 7 |
| Privata | | | | | | | | | | | | | | |
| -1940 | 713 ± | 44 | 654 ± | 50 | 594 ± | 48 | 610 ± | 35 | 538 ± | 52 | 709 ± | 64 | 637 ± | 26 |
| 1941-1950 | 761 ± | 51 | 699 ± | 44 | 660 ± | 34 | 636 ± | 30 | 592 ± | 65 | 721 ± | 104 | 688 ± | 24 |
| 1951-1960 | 780 ± | 47 | 687 ± | 38 | 659 ± | 30 | 654 ± | 37 | 575 ± | 141 | 848 ± | 39 | 695 ± | 19 |
| 1961-1970 | 760 ± | 36 | 753 ± | 38 | 666 ± | 24 | 692 ± | 26 | 638 ± | 39 | 868 ± | 96 | 718 ± | 19 |
| 1971-1980 | 807 ± | 43 | 764 ± | 40 | 729 ± | 33 | 668 ± | 50 | 651 ± | 56 | 827 ± | 83 | 753 ± | 22 |
| 1981-1985 | 821 ± | 38 | 777 ± | 45 | 743 ± | 36 | 702 ± | 36 | 731 ± | 22 | 941 ± | 165 | 766 ± | 24 |
| 1986-1990 | 847 ± | 51 | 790 ± | 36 | 751 ± | 37 | 726 ± | 40 | 723 ± | 38 | 861 ± | 68 | 773 ± | 21 |
| 1991-1995 | 907 ± | 114 | 830 ± | 77 | 832 ± | 47 | 722 ± | 102 | 748 ± | 59 | 876 ± | 251 | 825 ± | 38 |
| 1991 - | 925 ± | 105 | 848 ± | 68 | 844 ± | 43 | 753 ± | 90 | 758 ± | 48 | 869 ± | 182 | 841 ± | 34 |
| Totalt | 789 ± | 19 | 751 ± | 18 | 706 ± | 15 | 684 ± | 16 | 636 ± | 34 | 841 ± | 41 | 734 ± | 9 |
| Övriga | | | | | | | | | | | | | | |
| Totalt | 749 ± | 98 | 694 ± | 62 | 694 ± | 45 | 551 ± | 98 | 478 ± | 108 | 1041 ± | 127 | 751 ± | 51 |
| Totalt | | | | | | | | | | | | | | |
| Totalt | 786 ± | 12 | 759 ± | 10 | 723 ± | 9 | 699 ± | 11 | 665 ± | 23 | 862 ± | 24 | 750 ± | 5 |

6. Genomsnittlig årshyra per m² bostadsyta samt 95 % konfidensintervall efter region, värdeår och lägenhetstyp år 2006. Kr

6. Average annual rent per square metre of floor space, with 95 % confidence interval, by region, year of valuation and size of dwelling in 2006. SEK

| | 1 rum och kök | | 2 rum och kök | | 3 rum och kök | | 4 rum och kök | | 5+rum och kök | | Övriga | | Totalt | |
|-----------------------|---------------|----|---------------|----|---------------|----|---------------|----|---------------|-----|--------|-----|--------|----|
| Riket | | | | | | | | | | | | | | |
| -1940 | 963 ± | 39 | 848 ± | 33 | 789 ± | 31 | 737 ± | 28 | 698 ± | 26 | 1058 ± | 61 | 865 ± | 18 |
| 1941-1950 | 917 ± | 41 | 830 ± | 31 | 782 ± | 23 | 717 ± | 28 | 687 ± | 38 | 947 ± | 81 | 825 ± | 18 |
| 1951-1960 | 874 ± | 27 | 803 ± | 16 | 765 ± | 14 | 738 ± | 18 | 735 ± | 28 | 959 ± | 26 | 807 ± | 9 |
| 1961-1970 | 833 ± | 18 | 784 ± | 13 | 751 ± | 11 | 745 ± | 12 | 737 ± | 13 | 894 ± | 25 | 778 ± | 6 |
| 1971-1980 | 855 ± | 17 | 794 ± | 13 | 759 ± | 11 | 737 ± | 13 | 743 ± | 13 | 888 ± | 23 | 791 ± | 7 |
| 1981-1985 | 885 ± | 22 | 868 ± | 26 | 826 ± | 14 | 796 ± | 14 | 786 ± | 15 | 964 ± | 39 | 847 ± | 12 |
| 1986-1990 | 960 ± | 33 | 884 ± | 17 | 835 ± | 14 | 816 ± | 14 | 795 ± | 19 | 957 ± | 71 | 870 ± | 9 |
| 1991-1995 | 1064 ± | 46 | 936 ± | 28 | 876 ± | 19 | 860 ± | 26 | 826 ± | 27 | 1049 ± | 72 | 922 ± | 14 |
| 1991 - | 1114 ± | 38 | 990 ± | 24 | 919 ± | 17 | 905 ± | 22 | 862 ± | 27 | 1181 ± | 64 | 987 ± | 13 |
| Totalt | 898 ± | 10 | 833 ± | 6 | 784 ± | 5 | 769 ± | 6 | 751 ± | 8 | 960 ± | 15 | 826 ± | 3 |
| Stor-Stockholm | | | | | | | | | | | | | | |
| -1940 | 1046 ± | 67 | 998 ± | 60 | 927 ± | 47 | 827 ± | 60 | 813 ± | 35 | 1129 ± | 80 | 1001 ± | 31 |
| 1941-1950 | 1016 ± | 90 | 940 ± | 67 | 872 ± | 33 | 845 ± | 58 | 785 ± | 102 | 1067 ± | 139 | 932 ± | 37 |
| 1951-1960 | 1024 ± | 71 | 875 ± | 32 | 822 ± | 22 | 773 ± | 45 | 796 ± | 14 | 1041 ± | 49 | 878 ± | 19 |
| 1961-1970 | 949 ± | 44 | 872 ± | 24 | 824 ± | 15 | 803 ± | 18 | 808 ± | 19 | 1011 ± | 51 | 856 ± | 11 |
| 1971-1980 | 959 ± | 37 | 886 ± | 25 | 828 ± | 20 | 798 ± | 22 | 813 ± | 18 | 964 ± | 46 | 869 ± | 14 |
| 1981-1985 | 1011 ± | 52 | 1012 ± | 85 | 917 ± | 28 | 874 ± | 27 | 868 ± | 22 | 1042 ± | 54 | 955 ± | 35 |
| 1986-1990 | 1125 ± | 73 | 1038 ± | 55 | 974 ± | 23 | 913 ± | 22 | 889 ± | 24 | 1042 ± | 67 | 1010 ± | 26 |
| 1991-1995 | 1215 ± | 70 | 1136 ± | 58 | 1055 ± | 58 | 1042 ± | 33 | 982 ± | 81 | 1336 ± | 146 | 1119 ± | 34 |
| 1991 - | 1283 ± | 66 | 1197 ± | 44 | 1145 ± | 54 | 1083 ± | 33 | 1027 ± | 82 | 1523 ± | 92 | 1208 ± | 29 |
| Totalt | 1030 ± | 25 | 946 ± | 18 | 861 ± | 9 | 837 ± | 13 | 830 ± | 10 | 1063 ± | 27 | 924 ± | 8 |
| Stor-Göteborg | | | | | | | | | | | | | | |
| -1940 | 1036 ± | 82 | 928 ± | 64 | 898 ± | 45 | 847 ± | 80 | 762 ± | 52 | 964 ± | 112 | 934 ± | 35 |
| 1941-1950 | 965 ± | 54 | 887 ± | 53 | 874 ± | 51 | 781 ± | 32 | 728 ± | 71 | 975 ± | 133 | 896 ± | 34 |
| 1951-1960 | 924 ± | 45 | 835 ± | 31 | 834 ± | 26 | 774 ± | 15 | 772 ± | 25 | 997 ± | 45 | 849 ± | 17 |
| 1961-1970 | 927 ± | 29 | 842 ± | 30 | 778 ± | 17 | 772 ± | 19 | 757 ± | 16 | 892 ± | 41 | 815 ± | 12 |
| 1971-1980 | 927 ± | 40 | 844 ± | 27 | 785 ± | 23 | 757 ± | 18 | 767 ± | 35 | 891 ± | 42 | 829 ± | 14 |
| 1981-1985 | 982 ± | 50 | 952 ± | 24 | 871 ± | 29 | 837 ± | 49 | 812 ± | 35 | 921 ± | 79 | 907 ± | 21 |
| 1986-1990 | 1091 ± | 34 | 964 ± | 36 | 933 ± | 31 | 905 ± | 34 | 896 ± | 35 | 1103 ± | 60 | 967 ± | 21 |
| 1991-1995 | 1047 ± | 86 | 1036 ± | 35 | 947 ± | 39 | 921 ± | 39 | 928 ± | 42 | 1162 ± | 116 | 993 ± | 23 |
| 1991 - | 1087 ± | 74 | 1070 ± | 31 | 990 ± | 32 | 946 ± | 35 | 950 ± | 39 | 1210 ± | 90 | 1034 ± | 19 |
| Totalt | 978 ± | 19 | 891 ± | 14 | 830 ± | 10 | 809 ± | 11 | 787 ± | 12 | 938 ± | 25 | 872 ± | 7 |

6 Forts**6 Continue**

| | 1 rum och kök | 2 rum och kök | 3 rum och kök | 4 rum och kök | 5+rum och kök | Övriga | Totalt | |
|--|-----------------|-----------------|-----------------|-----------------|-----------------|-----------------|----------------|--|
| Stor-Stockholm + Stor-Göteborg + Övriga större kommuner | | | | | | | | |
| -1940 | 998 ± 42 | 922 ± 35 | 863 ± 33 | 790 ± 35 | 764 ± 25 | 1095 ± 65 | 932 ± 19 | |
| 1941-1950 | 965 ± 49 | 889 ± 37 | 839 ± 23 | 786 ± 35 | 747 ± 44 | 1006 ± 94 | 885 ± 21 | |
| 1951-1960 | 932 ± 36 | 838 ± 17 | 803 ± 14 | 765 ± 23 | 771 ± 10 | 1012 ± 31 | 844 ± 10 | |
| 1961-1970 | 910 ± 22 | 821 ± 16 | 778 ± 13 | 771 ± 13 | 756 ± 14 | 906 ± 27 | 810 ± 8 | |
| 1971-1980 | 914 ± 22 | 828 ± 14 | 783 ± 13 | 760 ± 14 | 761 ± 16 | 912 ± 26 | 820 ± 8 | |
| 1981-1985 | 962 ± 25 | 921 ± 35 | 866 ± 15 | 822 ± 15 | 799 ± 18 | 999 ± 36 | 889 ± 15 | |
| 1986-1990 | 1045 ± 38 | 953 ± 23 | 899 ± 16 | 877 ± 15 | 838 ± 23 | 1033 ± 50 | 938 ± 13 | |
| 1991-1995 | 1123 ± 48 | 1029 ± 35 | 949 ± 23 | 938 ± 24 | 873 ± 41 | 1146 ± 76 | 1005 ± 18 | |
| 1991 - | 1174 ± 41 | 1088 ± 29 | 1008 ± 21 | 980 ± 21 | 916 ± 39 | 1259 ± 73 | 1081 ± 17 | |
| Totalt | 967 ± 13 | 881 ± 8 | 818 ± 6 | 803 ± 7 | 783 ± 7 | 997 ± 18 | 869 ± 4 | |
| Övriga större kommuner | | | | | | | | |
| -1940 | 896 ± 37 | 819 ± 29 | 777 ± 47 | 735 ± 45 | 692 ± 37 | 998 ± 94 | 823 ± 20 | |
| 1941-1950 | 891 ± 35 | 828 ± 36 | 784 ± 27 | 730 ± 32 | 736 ± 53 | 905 ± 76 | 820 ± 21 | |
| 1951-1960 | 859 ± 31 | 798 ± 18 | 761 ± 18 | 751 ± 21 | 734 ± 16 | 965 ± 41 | 801 ± 11 | |
| 1961-1970 | 866 ± 30 | 784 ± 24 | 737 ± 24 | 740 ± 24 | 709 ± 25 | 853 ± 33 | 772 ± 13 | |
| 1971-1980 | 873 ± 29 | 789 ± 17 | 746 ± 20 | 727 ± 20 | 721 ± 26 | 863 ± 31 | 780 ± 11 | |
| 1981-1985 | 911 ± 22 | 844 ± 24 | 819 ± 17 | 773 ± 18 | 742 ± 22 | 963 ± 42 | 829 ± 12 | |
| 1986-1990 | 929 ± 32 | 890 ± 17 | 844 ± 21 | 829 ± 21 | 765 ± 33 | 1001 ± 94 | 873 ± 12 | |
| 1991-1995 | 1056 ± 55 | 920 ± 40 | 882 ± 28 | 859 ± 27 | 802 ± 50 | 1062 ± 55 | 920 ± 20 | |
| 1991 - | 1100 ± 40 | 998 ± 34 | 934 ± 25 | 921 ± 29 | 850 ± 47 | 1174 ± 90 | 1011 ± 23 | |
| Totalt | 896 ± 13 | 824 ± 9 | 774 ± 10 | 767 ± 10 | 737 ± 11 | 950 ± 28 | 817 ± 6 | |
| Övriga mindre kommuner | | | | | | | | |
| -1940 | 718 ± 41 | 645 ± 46 | 605 ± 42 | 612 ± 34 | 534 ± 48 | 727 ± 61 | 636 ± 23 | |
| 1941-1950 | 783 ± 46 | 714 ± 32 | 665 ± 30 | 640 ± 26 | 570 ± 61 | 766 ± 92 | 702 ± 20 | |
| 1951-1960 | 772 ± 24 | 713 ± 24 | 677 ± 24 | 664 ± 28 | 602 ± 92 | 822 ± 26 | 714 ± 13 | |
| 1961-1970 | 751 ± 25 | 730 ± 18 | 699 ± 19 | 685 ± 20 | 669 ± 33 | 866 ± 53 | 725 ± 11 | |
| 1971-1980 | 787 ± 24 | 753 ± 22 | 710 ± 18 | 689 ± 25 | 708 ± 35 | 816 ± 41 | 742 ± 12 | |
| 1981-1985 | 805 ± 22 | 768 ± 23 | 741 ± 21 | 718 ± 17 | 719 ± 24 | 876 ± 89 | 761 ± 13 | |
| 1986-1990 | 841 ± 34 | 809 ± 20 | 769 ± 20 | 739 ± 22 | 721 ± 24 | 857 ± 77 | 792 ± 12 | |
| 1991-1995 | 946 ± 81 | 860 ± 38 | 824 ± 28 | 750 ± 48 | 753 ± 41 | 971 ± 95 | 847 ± 20 | |
| 1991 - | 969 ± 67 | 879 ± 34 | 842 ± 25 | 782 ± 42 | 763 ± 36 | 1010 ± 92 | 869 ± 18 | |
| Totalt | 786 ± 12 | 759 ± 10 | 723 ± 9 | 699 ± 11 | 665 ± 23 | 862 ± 24 | 750 ± 5 | |

7. Genomsnittlig hyra per lägenhet i januari 2007 samt 95 % konfidensintervall efter region, värdeår och lägenhetstyp. Kr

7. Average rent per dwelling in January 2007, with 95 % confidence interval, by region, year of valuation and size of dwelling. SEK

| | 1 rum och kök | 2 rum och kök | 3 rum och kök | 4 rum och kök | 5+rum och kök | Övriga | Totalt |
|-----------------------|---------------|---------------|---------------|---------------|---------------|------------|------------|
| Riket | | | | | | | |
| -1940 | 3200 ± 140 | 4150 ± 170 | 5497 ± 242 | 6956 ± 329 | 8987 ± 443 | 2917 ± 202 | 4592 ± 115 |
| 1941-1950 | 3051 ± 124 | 3830 ± 115 | 4782 ± 172 | 6046 ± 298 | 8033 ± 708 | 2603 ± 313 | 4114 ± 97 |
| 1951-1960 | 2954 ± 92 | 3901 ± 78 | 4739 ± 91 | 5768 ± 168 | 7344 ± 341 | 2390 ± 92 | 4149 ± 58 |
| 1961-1970 | 2886 ± 66 | 4008 ± 79 | 4948 ± 83 | 5944 ± 115 | 7580 ± 252 | 2647 ± 106 | 4469 ± 50 |
| 1971-1980 | 3038 ± 77 | 4126 ± 72 | 4990 ± 85 | 6049 ± 118 | 7543 ± 276 | 3010 ± 93 | 4455 ± 54 |
| 1981-1985 | 3190 ± 105 | 4446 ± 127 | 5477 ± 120 | 6666 ± 148 | 8087 ± 254 | 3568 ± 245 | 5053 ± 88 |
| 1986-1990 | 3465 ± 117 | 4531 ± 101 | 5551 ± 118 | 6903 ± 139 | 8080 ± 247 | 3341 ± 205 | 5036 ± 78 |
| 1991-1995 | 3851 ± 181 | 4950 ± 170 | 5928 ± 157 | 7352 ± 228 | 8762 ± 386 | 3668 ± 220 | 5484 ± 105 |
| 1991 - | 3956 ± 143 | 5089 ± 138 | 6138 ± 137 | 7648 ± 193 | 9075 ± 337 | 3739 ± 148 | 5549 ± 83 |
| Totalt | 3111 ± 37 | 4200 ± 35 | 5128 ± 40 | 6331 ± 62 | 7949 ± 122 | 2922 ± 51 | 4595 ± 22 |
| Stor-Stockholm | | | | | | | |
| -1940 | 3371 ± 246 | 4758 ± 297 | 6359 ± 420 | 7845 ± 689 | 10742 ± 690 | 3037 ± 260 | 4866 ± 201 |
| 1941-1950 | 3363 ± 250 | 4153 ± 202 | 5104 ± 339 | 6992 ± 589 | 10345 ± 2964 | 2971 ± 535 | 4410 ± 178 |
| 1951-1960 | 3351 ± 221 | 4304 ± 159 | 5059 ± 147 | 6013 ± 418 | 7914 ± 419 | 2630 ± 176 | 4528 ± 113 |
| 1961-1970 | 3288 ± 113 | 4551 ± 124 | 5586 ± 139 | 6412 ± 177 | 8284 ± 420 | 3075 ± 271 | 5156 ± 96 |
| 1971-1980 | 3415 ± 187 | 4660 ± 148 | 5416 ± 172 | 6468 ± 247 | 8035 ± 373 | 3250 ± 173 | 4927 ± 113 |
| 1981-1985 | 3794 ± 256 | 5029 ± 414 | 5961 ± 252 | 7068 ± 287 | 8803 ± 458 | 4103 ± 415 | 5700 ± 215 |
| 1986-1990 | 3892 ± 217 | 5330 ± 308 | 6426 ± 214 | 7442 ± 251 | 8881 ± 460 | 3897 ± 312 | 5771 ± 197 |
| 1991-1995 | 4324 ± 336 | 5778 ± 379 | 7277 ± 545 | 8581 ± 406 | 11226 ± 1778 | 3978 ± 539 | 6422 ± 289 |
| 1991 - | 4515 ± 268 | 5862 ± 290 | 7777 ± 446 | 8952 ± 367 | 11468 ± 1568 | 4372 ± 353 | 6484 ± 232 |
| Totalt | 3492 ± 88 | 4699 ± 82 | 5620 ± 81 | 6817 ± 131 | 8899 ± 224 | 3179 ± 102 | 5073 ± 49 |
| Stor-Göteborg | | | | | | | |
| -1940 | 3441 ± 286 | 4312 ± 415 | 6192 ± 479 | 7122 ± 610 | 10212 ± 906 | 2560 ± 369 | 4856 ± 343 |
| 1941-1950 | 3071 ± 203 | 3806 ± 195 | 5011 ± 398 | 5946 ± 462 | 7810 ± 1069 | 2021 ± 580 | 3986 ± 195 |
| 1951-1960 | 2999 ± 153 | 3851 ± 154 | 4832 ± 231 | 5724 ± 211 | 6974 ± 441 | 2417 ± 118 | 4165 ± 133 |
| 1961-1970 | 3256 ± 117 | 4256 ± 169 | 5030 ± 144 | 6066 ± 201 | 7392 ± 315 | 2685 ± 150 | 4700 ± 97 |
| 1971-1980 | 3154 ± 123 | 4318 ± 144 | 5114 ± 168 | 6112 ± 298 | 7857 ± 556 | 3016 ± 169 | 4568 ± 107 |
| 1981-1985 | 3271 ± 284 | 4725 ± 183 | 5744 ± 213 | 6991 ± 779 | 8679 ± 1091 | 3698 ± 612 | 5322 ± 171 |
| 1986-1990 | 3732 ± 200 | 4902 ± 207 | 5954 ± 266 | 7838 ± 314 | 9326 ± 521 | 3833 ± 540 | 5389 ± 185 |
| 1991-1995 | 3665 ± 282 | 5502 ± 283 | 6458 ± 271 | 8014 ± 479 | 9412 ± 587 | 3512 ± 406 | 6031 ± 216 |
| 1991 - | 3823 ± 259 | 5527 ± 258 | 6581 ± 234 | 8111 ± 405 | 9652 ± 564 | 3681 ± 421 | 6057 ± 189 |
| Totalt | 3312 ± 70 | 4383 ± 80 | 5301 ± 82 | 6529 ± 130 | 8051 ± 255 | 2815 ± 92 | 4787 ± 51 |

7 Forts

7 Continue

| | 1 rum och kök | 2 rum och kök | 3 rum och kök | 4 rum och kök | 5+rum och kök | Övriga | Totalt |
|--|---------------|---------------|---------------|---------------|---------------|------------|------------|
| Stor-Stockholm + Stor-Göteborg + Övriga större kommuner | | | | | | | |
| -1940 | 3304 ± 154 | 4502 ± 180 | 6056 ± 264 | 7545 ± 408 | 10002 ± 464 | 2942 ± 217 | 4832 ± 135 |
| 1941-1950 | 3218 ± 140 | 4024 ± 127 | 5027 ± 214 | 6673 ± 378 | 8931 ± 977 | 2704 ± 370 | 4302 ± 115 |
| 1951-1960 | 3122 ± 122 | 4049 ± 90 | 4929 ± 97 | 5954 ± 214 | 7706 ± 263 | 2545 ± 110 | 4341 ± 68 |
| 1961-1970 | 3143 ± 75 | 4256 ± 92 | 5159 ± 98 | 6135 ± 114 | 7791 ± 306 | 2782 ± 131 | 4749 ± 59 |
| 1971-1980 | 3189 ± 91 | 4318 ± 81 | 5146 ± 105 | 6217 ± 142 | 7718 ± 226 | 3131 ± 107 | 4660 ± 63 |
| 1981-1985 | 3377 ± 172 | 4704 ± 163 | 5786 ± 138 | 6855 ± 188 | 8259 ± 289 | 3770 ± 294 | 5393 ± 107 |
| 1986-1990 | 3719 ± 127 | 4888 ± 142 | 6007 ± 145 | 7303 ± 170 | 8562 ± 285 | 3678 ± 242 | 5422 ± 104 |
| 1991-1995 | 3984 ± 198 | 5397 ± 187 | 6455 ± 207 | 7949 ± 270 | 9241 ± 596 | 3742 ± 280 | 5954 ± 136 |
| 1991 - | 4096 ± 153 | 5505 ± 147 | 6741 ± 172 | 8235 ± 236 | 9624 ± 525 | 3764 ± 174 | 5903 ± 102 |
| Totalt | 3307 ± 47 | 4421 ± 42 | 5349 ± 49 | 6580 ± 71 | 8327 ± 134 | 3034 ± 61 | 4829 ± 27 |
| Övriga större kommuner | | | | | | | |
| -1940 | 3131 ± 148 | 4246 ± 218 | 5660 ± 374 | 7361 ± 631 | 8800 ± 730 | 2687 ± 501 | 4768 ± 208 |
| 1941-1950 | 3073 ± 124 | 3949 ± 195 | 4912 ± 279 | 6486 ± 528 | 8601 ± 958 | 2350 ± 301 | 4266 ± 180 |
| 1951-1960 | 2965 ± 147 | 3868 ± 107 | 4810 ± 150 | 5965 ± 244 | 7723 ± 391 | 2465 ± 168 | 4201 ± 100 |
| 1961-1970 | 2960 ± 126 | 4083 ± 146 | 4836 ± 164 | 5919 ± 190 | 7584 ± 611 | 2662 ± 197 | 4457 ± 96 |
| 1971-1980 | 3017 ± 97 | 4124 ± 108 | 4937 ± 148 | 6014 ± 201 | 7438 ± 343 | 3041 ± 170 | 4485 ± 89 |
| 1981-1985 | 3141 ± 267 | 4454 ± 113 | 5651 ± 213 | 6618 ± 209 | 7728 ± 336 | 3416 ± 231 | 5169 ± 140 |
| 1986-1990 | 3528 ± 209 | 4578 ± 146 | 5799 ± 217 | 6965 ± 271 | 7940 ± 348 | 3337 ± 381 | 5178 ± 148 |
| 1991-1995 | 3747 ± 245 | 4936 ± 283 | 5925 ± 245 | 7388 ± 412 | 8134 ± 580 | 3670 ± 367 | 5523 ± 193 |
| 1991 - | 3773 ± 162 | 5158 ± 218 | 6193 ± 212 | 7768 ± 369 | 8693 ± 519 | 3566 ± 214 | 5429 ± 138 |
| Totalt | 3109 ± 56 | 4213 ± 58 | 5122 ± 78 | 6379 ± 105 | 7915 ± 216 | 2964 ± 95 | 4628 ± 40 |
| Övriga mindre kommuner | | | | | | | |
| -1940 | 2499 ± 153 | 3208 ± 275 | 4061 ± 298 | 5567 ± 392 | 6321 ± 646 | 2703 ± 523 | 3779 ± 186 |
| 1941-1950 | 2588 ± 173 | 3446 ± 159 | 4290 ± 213 | 5354 ± 293 | 6253 ± 537 | 2312 ± 471 | 3730 ± 139 |
| 1951-1960 | 2659 ± 95 | 3526 ± 118 | 4289 ± 158 | 5286 ± 232 | 6030 ± 919 | 1990 ± 115 | 3689 ± 96 |
| 1961-1970 | 2609 ± 93 | 3658 ± 129 | 4551 ± 146 | 5520 ± 220 | 6832 ± 266 | 2337 ± 149 | 3993 ± 86 |
| 1971-1980 | 2863 ± 132 | 3896 ± 119 | 4667 ± 132 | 5692 ± 207 | 7188 ± 886 | 2653 ± 157 | 4118 ± 94 |
| 1981-1985 | 2997 ± 107 | 3953 ± 145 | 4827 ± 173 | 6094 ± 325 | 7193 ± 445 | 3093 ± 213 | 4359 ± 152 |
| 1986-1990 | 3108 ± 180 | 4146 ± 125 | 5072 ± 154 | 6397 ± 210 | 7278 ± 330 | 2905 ± 226 | 4597 ± 108 |
| 1991-1995 | 3587 ± 339 | 4589 ± 249 | 5560 ± 215 | 6511 ± 401 | 8009 ± 731 | 3609 ± 315 | 5063 ± 159 |
| 1991 - | 3622 ± 282 | 4629 ± 221 | 5617 ± 192 | 6688 ± 348 | 8064 ± 655 | 3684 ± 266 | 5112 ± 140 |
| Totalt | 2792 ± 56 | 3862 ± 59 | 4732 ± 68 | 5819 ± 110 | 6929 ± 314 | 2631 ± 93 | 4183 ± 40 |

8. Genomsnittlig hyra per lägenhet i januari 2007 samt 95 % konfidensintervall efter ägarkategori, värdeår och lägenhetstyp. Kr

8. Average rent per dwelling in January 2007, with 95 % confidence interval, by type of ownership, year of valuation and size of dwelling. SEK

| | 1 rum och kök | 2 rum och kök | 3 rum och kök | 4 rum och kök | 5+rum och kök | Övriga | Totalt | |
|---------------------------------|---------------|---------------|---------------|---------------|---------------|------------|------------|--|
| Kommunala bostadsföretag | | | | | | | | |
| -1940 | 3326 ± 344 | 3966 ± 433 | 5293 ± 433 | 6794 ± 848 | 9959 ± 2126 | 2553 ± 487 | 4377 ± 347 | |
| 1941-1950 | 3013 ± 245 | 3800 ± 181 | 4652 ± 240 | 5727 ± 329 | 7802 ± 708 | 2012 ± 329 | 3999 ± 160 | |
| 1951-1960 | 2841 ± 97 | 3834 ± 87 | 4711 ± 98 | 5749 ± 178 | 6846 ± 291 | 2392 ± 116 | 4031 ± 73 | |
| 1961-1970 | 2796 ± 85 | 3848 ± 98 | 4803 ± 105 | 5765 ± 164 | 7024 ± 235 | 2503 ± 140 | 4301 ± 76 | |
| 1971-1980 | 2998 ± 94 | 4030 ± 88 | 4829 ± 96 | 5869 ± 119 | 7320 ± 460 | 2901 ± 112 | 4364 ± 68 | |
| 1981-1985 | 3253 ± 142 | 4460 ± 176 | 5294 ± 129 | 6564 ± 179 | 7727 ± 260 | 3790 ± 358 | 5036 ± 105 | |
| 1986-1990 | 3378 ± 128 | 4505 ± 125 | 5504 ± 144 | 6857 ± 153 | 7931 ± 285 | 3379 ± 245 | 5018 ± 107 | |
| 1991-1995 | 3764 ± 254 | 4694 ± 160 | 5785 ± 188 | 7143 ± 238 | 7786 ± 302 | 3506 ± 248 | 5302 ± 146 | |
| 1991 - | 3922 ± 209 | 4848 ± 137 | 6076 ± 181 | 7472 ± 215 | 8434 ± 293 | 3522 ± 197 | 5405 ± 116 | |
| Totalt | 3025 ± 50 | 4105 ± 44 | 5002 ± 50 | 6192 ± 79 | 7464 ± 150 | 2839 ± 69 | 4496 ± 34 | |
| Privata | | | | | | | | |
| -1940 | 3184 ± 154 | 4199 ± 184 | 5524 ± 272 | 7118 ± 346 | 9082 ± 469 | 2936 ± 228 | 4636 ± 128 | |
| 1941-1950 | 3058 ± 147 | 3862 ± 152 | 4855 ± 239 | 6059 ± 341 | 8332 ± 816 | 2731 ± 373 | 4170 ± 126 | |
| 1951-1960 | 3058 ± 149 | 3993 ± 158 | 4784 ± 167 | 5782 ± 274 | 7574 ± 505 | 2375 ± 150 | 4299 ± 104 | |
| 1961-1970 | 2982 ± 116 | 4217 ± 133 | 5090 ± 150 | 6154 ± 162 | 8027 ± 418 | 2790 ± 163 | 4668 ± 96 | |
| 1971-1980 | 3133 ± 130 | 4318 ± 121 | 5323 ± 171 | 6448 ± 277 | 7894 ± 323 | 3207 ± 162 | 4661 ± 108 | |
| 1981-1985 | 3118 ± 168 | 4399 ± 199 | 5782 ± 241 | 6839 ± 283 | 8591 ± 513 | 3281 ± 225 | 5086 ± 177 | |
| 1986-1990 | 3572 ± 173 | 4581 ± 179 | 5620 ± 217 | 6926 ± 291 | 8262 ± 444 | 3209 ± 399 | 5079 ± 134 | |
| 1991-1995 | 3860 ± 276 | 5227 ± 310 | 6043 ± 311 | 7568 ± 514 | 9325 ± 709 | 3848 ± 428 | 5684 ± 203 | |
| 1991 - | 3944 ± 212 | 5358 ± 251 | 6152 ± 268 | 7801 ± 429 | 9377 ± 635 | 4037 ± 248 | 5705 ± 161 | |
| Totalt | 3177 ± 58 | 4321 ± 62 | 5272 ± 75 | 6481 ± 111 | 8301 ± 195 | 2984 ± 85 | 4714 ± 43 | |
| Övriga | | | | | | | | |
| Totalt | 3232 ± 279 | 4202 ± 390 | 5591 ± 451 | 7119 ± 614 | 8375 ± 805 | 3452 ± 247 | 4610 ± 262 | |
| Totalt | | | | | | | | |
| Totalt | 3111 ± 37 | 4200 ± 35 | 5128 ± 40 | 6331 ± 62 | 7949 ± 122 | 2922 ± 51 | 4595 ± 22 | |

9. Förändring i hyra per lägenhet mellan januari 2006 och januari 2007 samt 95 % konfidsensintervall efter region, värdeår och lägenhetstyp. Procent

9. Change in rent per dwelling between January 2006 and January 2007, with 95 % confidence interval, by region, year of valuation and size of dwelling. Per cent

| | 1 rum och kök | 2 rum och kök | 3 rum och kök | 4 rum och kök | 5+rum och kök | Övriga | Totalt |
|-----------------------|---------------|---------------|---------------|---------------|---------------|-----------|-----------|
| Riket | | | | | | | |
| -1940 | 0,3± 0,5 | 0,7± 0,4 | 0,5± 0,2 | 0,6± 0,3 | 0,5± 0,1 | 0,5± 0,2 | 0,5± 0,2 |
| 1941-1950 | 0,7± 0,4 | 0,7± 0,2 | 1,1± 0,4 | 0,9± 0,3 | 1,2± 0,4 | 0,7± 0,3 | 0,8± 0,2 |
| 1951-1960 | 0,9± 0,2 | 1,0± 0,3 | 1,1± 0,3 | 0,7± 0,2 | 0,7± 0,2 | 0,9± 0,3 | 1,0± 0,1 |
| 1961-1970 | 0,9± 0,2 | 1,0± 0,2 | 1,0± 0,2 | 0,7± 0,2 | 0,7± 0,2 | 1,3± 0,3 | 1,0± 0,1 |
| 1971-1980 | 1,1± 0,3 | 1,0± 0,2 | 0,9± 0,2 | 1,0± 0,2 | 1,0± 0,4 | 0,7± 0,3 | 1,0± 0,1 |
| 1981-1985 | 0,7± 0,3 | 0,9± 0,2 | 0,6± 0,2 | 0,9± 0,3 | 1,0± 0,2 | 0,5± 0,3 | 0,8± 0,1 |
| 1986-1990 | 0,9± 0,2 | 0,8± 0,2 | 0,9± 0,2 | 1,0± 0,2 | 0,7± 0,2 | 0,4± 0,2 | 0,8± 0,1 |
| 1991-1995 | 1,1± 0,5 | 1,0± 0,7 | 0,8± 0,3 | 0,8± 0,3 | 0,7± 0,4 | 0,7± 0,4 | 0,9± 0,3 |
| 1991 - | 0,9± 0,4 | 0,8± 0,6 | 0,8± 0,2 | 0,8± 0,2 | 0,7± 0,3 | 0,6± 0,4 | 0,8± 0,2 |
| Totalt | 0,8± 0,1 | 0,9± 0,1 | 0,9± 0,1 | 0,8± 0,1 | 0,8± 0,1 | 0,8± 0,1 | 0,9± 0,1 |
| Stor-Stockholm | | | | | | | |
| -1940 | -0,3± 0,9 | -0,1± 0,8 | 0± 0,3 | 0,1± 0,1 | 0,1± 0,1 | 0,2± 0,2 | -0,1± 0,3 |
| 1941-1950 | 0,3± 0,2 | 0,2± 0,2 | 0,8± 1,0 | 0,4± 0,4 | 0,2± 0,4 | 0,3± 0,4 | 0,4± 0,3 |
| 1951-1960 | 0,2± 0,3 | 0,2± 0,3 | 0,6± 0,6 | 0,1± 0,2 | 0,3± 0,2 | 0,2± 0,2 | 0,3± 0,2 |
| 1961-1970 | 0,2± 0,3 | 0,5± 0,5 | 0,5± 0,7 | 0,0± 0,3 | 0,2± 0,1 | 0,1± 0,2 | 0,4± 0,3 |
| 1971-1980 | 0,3± 0,2 | 0,4± 0,3 | 0,3± 0,3 | 0,5± 0,2 | 0,2± 0,2 | -0,1± 0,8 | 0,3± 0,2 |
| 1981-1985 | 0,0± 0,2 | 0,1± 0,2 | -0,4± 0,6 | 0,1± 0,4 | 0,2± 0,2 | 0,0± 0,1 | -0,1± 0,2 |
| 1986-1990 | 0,5± 0,3 | 0,4± 0,3 | 0,3± 0,2 | 0,3± 0,2 | 0,2± 0,2 | 0,1± 0,2 | 0,3± 0,1 |
| 1991-1995 | 0,3± 0,3 | 0,4± 0,2 | 0,2± 0,4 | 0,2± 0,2 | 0,6± 0,2 | 1,0± 0,8 | 0,3± 0,1 |
| 1991 - | 0,2± 0,2 | 0,3± 0,1 | 0,3± 0,3 | 0,2± 0,1 | 0,6± 0,2 | -0,1± 1,3 | 0,2± 0,2 |
| Totalt | 0,1± 0,2 | 0,3± 0,1 | 0,4± 0,3 | 0,2± 0,1 | 0,2± 0,1 | 0,1± 0,3 | 0,3± 0,1 |
| Stor-Göteborg | | | | | | | |
| -1940 | 0,2± 0,1 | 0,2± 0,2 | 0,1± 0,2 | 0,1± 0,1 | 0,6± 0,5 | 0,1± 0,1 | 0,2± 0,1 |
| 1941-1950 | 0,2± 0,2 | 1,0± 0,6 | 0,7± 0,5 | 1,0± 0,6 | 0,1± 0,2 | 0,8± 0,4 | 0,8± 0,4 |
| 1951-1960 | 0,1± 0,4 | 0,4± 0,2 | 0,8± 0,6 | 0,6± 0,3 | 0,4± 0,3 | 0,6± 0,4 | 0,5± 0,2 |
| 1961-1970 | 0,4± 0,4 | 0,4± 0,2 | 0,7± 0,5 | 0,4± 0,2 | 0,7± 0,3 | 0,7± 0,3 | 0,5± 0,2 |
| 1971-1980 | 0,7± 0,3 | 0,8± 0,2 | 0,7± 0,2 | 0,7± 0,2 | 0,4± 0,3 | 1,0± 0,3 | 0,7± 0,1 |
| 1981-1985 | -0,1± 1,7 | 0,6± 0,2 | 0,7± 0,3 | 0,8± 0,3 | 0,9± 0,4 | 0,4± 0,3 | 0,6± 0,2 |
| 1986-1990 | 0,8± 0,5 | 0,6± 0,2 | 0,5± 0,3 | 0,6± 0,3 | 0,4± 0,2 | 0,7± 0,4 | 0,6± 0,1 |
| 1991-1995 | 0,5± 0,2 | 0,5± 0,2 | 0,5± 0,2 | 0,8± 0,3 | 0,6± 0,2 | 0,7± 0,4 | 0,5± 0,1 |
| 1991 - | 0,5± 0,2 | 0,1± 0,8 | 0,5± 0,2 | 0,7± 0,2 | 0,7± 0,2 | 0,6± 0,5 | 0,4± 0,3 |
| Totalt | 0,4± 0,2 | 0,5± 0,1 | 0,7± 0,2 | 0,6± 0,1 | 0,6± 0,2 | 0,7± 0,2 | 0,6± 0,1 |

9 Forts

9 Continue

| | 1 rum och kök | 2 rum och kök | 3 rum och kök | 4 rum och kök | 5+rum och kök | Övriga | Totalt |
|--|---------------|---------------|---------------|---------------|---------------|-----------|-----------|
| Stor-Stockholm + Stor-Göteborg + Övriga större kommuner | | | | | | | |
| -1940 | 0,2 ± 0,5 | 0,4 ± 0,5 | 0,4 ± 0,2 | 0,5 ± 0,4 | 0,4 ± 0,1 | 0,2 ± 0,2 | 0,3 ± 0,2 |
| 1941-1950 | 0,7 ± 0,4 | 0,6 ± 0,2 | 1,1 ± 0,6 | 1,0 ± 0,5 | 1,0 ± 0,4 | 0,7 ± 0,4 | 0,8 ± 0,2 |
| 1951-1960 | 0,8 ± 0,3 | 0,9 ± 0,3 | 1,2 ± 0,4 | 0,7 ± 0,2 | 0,6 ± 0,2 | 0,8 ± 0,3 | 0,9 ± 0,2 |
| 1961-1970 | 0,6 ± 0,2 | 0,9 ± 0,2 | 0,9 ± 0,3 | 0,6 ± 0,2 | 0,8 ± 0,2 | 1,1 ± 0,3 | 0,8 ± 0,2 |
| 1971-1980 | 1,0 ± 0,4 | 0,9 ± 0,2 | 0,8 ± 0,2 | 0,8 ± 0,2 | 0,8 ± 0,3 | 0,6 ± 0,4 | 0,8 ± 0,1 |
| 1981-1985 | 0,4 ± 0,6 | 0,9 ± 0,3 | 0,5 ± 0,3 | 0,9 ± 0,3 | 1,0 ± 0,3 | 0,5 ± 0,4 | 0,7 ± 0,2 |
| 1986-1990 | 0,9 ± 0,3 | 0,7 ± 0,2 | 0,8 ± 0,2 | 0,7 ± 0,1 | 0,5 ± 0,2 | 0,3 ± 0,1 | 0,7 ± 0,1 |
| 1991-1995 | 0,6 ± 0,4 | 0,5 ± 0,2 | 0,5 ± 0,3 | 0,8 ± 0,3 | 0,7 ± 0,6 | 0,8 ± 0,6 | 0,6 ± 0,1 |
| 1991 - | 0,5 ± 0,3 | 0,4 ± 0,2 | 0,6 ± 0,2 | 0,7 ± 0,2 | 0,7 ± 0,4 | 0,6 ± 0,5 | 0,5 ± 0,1 |
| Totalt | 0,7 ± 0,1 | 0,8 ± 0,1 | 0,9 ± 0,1 | 0,7 ± 0,1 | 0,7 ± 0,1 | 0,7 ± 0,2 | 0,8 ± 0,1 |
| Övriga större kommuner | | | | | | | |
| -1940 | 1,1 ± 0,4 | 1,2 ± 0,7 | 0,9 ± 0,4 | 1,1 ± 0,9 | 0,9 ± 0,3 | 0,5 ± 0,3 | 1,1 ± 0,3 |
| 1941-1950 | 1,5 ± 1,2 | 1,0 ± 0,4 | 1,5 ± 0,8 | 1,6 ± 0,8 | 1,4 ± 0,6 | 1,3 ± 0,8 | 1,3 ± 0,7 |
| 1951-1960 | 1,5 ± 0,5 | 1,9 ± 0,7 | 2,2 ± 0,7 | 1,4 ± 0,5 | 1,2 ± 0,5 | 2,0 ± 0,9 | 1,9 ± 0,3 |
| 1961-1970 | 1,2 ± 0,5 | 1,2 ± 0,4 | 1,4 ± 0,5 | 1,2 ± 0,4 | 1,3 ± 0,4 | 1,8 ± 0,5 | 1,3 ± 0,2 |
| 1971-1980 | 1,8 ± 0,7 | 1,2 ± 0,4 | 1,4 ± 0,4 | 1,0 ± 0,3 | 1,5 ± 0,6 | 1,2 ± 0,5 | 1,3 ± 0,4 |
| 1981-1985 | 1,1 ± 0,5 | 1,5 ± 0,5 | 1,3 ± 0,4 | 1,5 ± 0,4 | 1,8 ± 0,5 | 1,0 ± 0,7 | 1,4 ± 0,2 |
| 1986-1990 | 1,2 ± 0,5 | 1,1 ± 0,3 | 1,2 ± 0,3 | 1,1 ± 0,3 | 0,9 ± 0,4 | 0,4 ± 0,3 | 1,1 ± 0,2 |
| 1991-1995 | 1,1 ± 1,0 | 0,6 ± 0,4 | 0,8 ± 0,5 | 1,3 ± 0,6 | 0,8 ± 1,0 | 0,8 ± 0,8 | 0,9 ± 0,2 |
| 1991 - | 0,9 ± 0,6 | 0,6 ± 0,2 | 0,8 ± 0,3 | 1,1 ± 0,4 | 0,7 ± 0,8 | 0,8 ± 0,6 | 0,8 ± 0,2 |
| Totalt | 1,4 ± 0,2 | 1,3 ± 0,2 | 1,4 ± 0,2 | 1,2 ± 0,2 | 1,2 ± 0,2 | 1,3 ± 0,3 | 1,3 ± 0,1 |
| Övriga mindre kommuner | | | | | | | |
| -1940 | 0,7 ± 0,5 | 1,6 ± 1 | 0,7 ± 0,4 | 0,9 ± 0,7 | 0,8 ± 0,3 | 2,6 ± 1,7 | 1,2 ± 0,4 |
| 1941-1950 | 0,7 ± 1,0 | 0,8 ± 0,3 | 1,1 ± 0,5 | 0,8 ± 0,4 | 1,8 ± 0,9 | 0,5 ± 0,6 | 0,9 ± 0,2 |
| 1951-1960 | 1,1 ± 0,4 | 1,4 ± 0,4 | 1,0 ± 0,5 | 0,9 ± 0,3 | 0,9 ± 0,8 | 1,1 ± 0,4 | 1,2 ± 0,2 |
| 1961-1970 | 1,2 ± 0,4 | 1,2 ± 0,3 | 1,2 ± 0,3 | 0,9 ± 0,3 | 0,6 ± 0,5 | 1,7 ± 0,6 | 1,2 ± 0,2 |
| 1971-1980 | 1,2 ± 0,3 | 1,3 ± 0,3 | 1,2 ± 0,3 | 1,4 ± 0,5 | 1,3 ± 0,8 | 1,1 ± 0,5 | 1,2 ± 0,2 |
| 1981-1985 | 1,0 ± 0,4 | 1,0 ± 0,2 | 0,8 ± 0,3 | 1,2 ± 0,8 | 0,7 ± 0,4 | 0,6 ± 0,4 | 0,9 ± 0,2 |
| 1986-1990 | 0,8 ± 0,4 | 0,9 ± 0,2 | 1,0 ± 0,3 | 1,4 ± 0,5 | 0,9 ± 0,5 | 0,7 ± 0,6 | 1,0 ± 0,2 |
| 1991-1995 | 2,0 ± 1,3 | 1,3 ± 1,3 | 1,0 ± 0,4 | 0,9 ± 0,6 | 0,8 ± 0,3 | 0,6 ± 0,7 | 1,1 ± 0,6 |
| 1991 - | 1,8 ± 1,1 | 1,3 ± 1,1 | 1,0 ± 0,3 | 0,9 ± 0,5 | 0,8 ± 0,3 | 0,7 ± 0,5 | 1,1 ± 0,5 |
| Totalt | 1,1 ± 0,2 | 1,2 ± 0,2 | 1,1 ± 0,1 | 1,1 ± 0,2 | 0,9 ± 0,3 | 1,2 ± 0,3 | 1,1 ± 0,1 |

10. Förändring i hyra per lägenhet mellan januari 2006 och januari 2007 samt 95 % konfidsensintervall efter ägarkategori, värdeår och lägenhetstyp. Procent

10. Change in rent per dwelling between January 2006 and January 2007, with 95 % confidence interval, by type of ownership, year of valuation and size of dwelling. Per cent

| | 1 rum och kök | 2 rum och kök | 3 rum och kök | 4 rum och kök | 5+rum och kök | Övriga | Totalt |
|---------------------------------|---------------|---------------|---------------|---------------|---------------|-----------|-----------|
| Kommunala bostadsföretag | | | | | | | |
| -1940 | 0,5 ± 0,7 | 0,7 ± 0,6 | 0,5 ± 0,4 | 0,3 ± 0,4 | 0,4 ± 0,4 | 0,3 ± 0,7 | 0,6 ± 0,3 |
| 1941-1950 | 0,7 ± 0,4 | 0,7 ± 0,3 | 1,2 ± 0,9 | 2 ± 1,2 | 1,5 ± 1,1 | 1,3 ± 1 | 0,9 ± 0,3 |
| 1951-1960 | 1 ± 0,3 | 1,2 ± 0,4 | 1,3 ± 0,5 | 0,8 ± 0,3 | 0,6 ± 0,4 | 1,1 ± 0,4 | 1,2 ± 0,2 |
| 1961-1970 | 1 ± 0,3 | 1,1 ± 0,2 | 0,9 ± 0,3 | 0,6 ± 0,3 | 0,9 ± 0,4 | 1,2 ± 0,4 | 1 ± 0,1 |
| 1971-1980 | 1,1 ± 0,3 | 1,1 ± 0,3 | 0,9 ± 0,3 | 1 ± 0,2 | 0,9 ± 0,6 | 0,4 ± 0,4 | 1 ± 0,1 |
| 1981-1985 | 0,3 ± 0,5 | 0,9 ± 0,3 | 0,5 ± 0,3 | 0,8 ± 0,3 | 1,1 ± 0,3 | 0,3 ± 0,2 | 0,7 ± 0,2 |
| 1986-1990 | 1 ± 0,4 | 1 ± 0,2 | 0,8 ± 0,2 | 0,9 ± 0,3 | 0,8 ± 0,3 | 0,4 ± 0,2 | 0,9 ± 0,1 |
| 1991-1995 | 0,8 ± 0,4 | 0,6 ± 0,2 | 0,7 ± 0,4 | 0,9 ± 0,3 | 1 ± 0,7 | 0,6 ± 0,7 | 0,7 ± 0,2 |
| 1991 - | 0,7 ± 0,3 | 0,6 ± 0,3 | 0,7 ± 0,3 | 0,9 ± 0,3 | 0,9 ± 0,5 | 0,5 ± 0,5 | 0,7 ± 0,1 |
| Totalt | 1 ± 0,1 | 1 ± 0,1 | 0,9 ± 0,1 | 0,8 ± 0,1 | 0,9 ± 0,2 | 0,8 ± 0,2 | 0,9 ± 0,1 |
| Privata | | | | | | | |
| -1940 | 0,2 ± 0,5 | 0,7 ± 0,5 | 0,4 ± 0,2 | 0,5 ± 0,3 | 0,6 ± 0,2 | 0,5 ± 0,3 | 0,5 ± 0,2 |
| 1941-1950 | 0,7 ± 0,5 | 0,6 ± 0,2 | 1 ± 0,5 | 0,7 ± 0,3 | 1 ± 0,4 | 0,4 ± 0,3 | 0,7 ± 0,2 |
| 1951-1960 | 0,9 ± 0,3 | 0,7 ± 0,4 | 0,9 ± 0,4 | 0,7 ± 0,3 | 0,7 ± 0,3 | 0,6 ± 0,3 | 0,8 ± 0,2 |
| 1961-1970 | 0,7 ± 0,3 | 0,9 ± 0,3 | 1,1 ± 0,5 | 0,8 ± 0,3 | 0,6 ± 0,2 | 1,3 ± 0,3 | 1 ± 0,2 |
| 1971-1980 | 1 ± 0,5 | 1 ± 0,3 | 1 ± 0,4 | 0,9 ± 0,5 | 1,1 ± 0,4 | 1,2 ± 0,5 | 1 ± 0,2 |
| 1981-1985 | 1,2 ± 0,5 | 0,9 ± 0,3 | 0,9 ± 0,3 | 1,2 ± 0,6 | 0,8 ± 0,3 | 0,5 ± 0,4 | 0,9 ± 0,2 |
| 1986-1990 | 0,8 ± 0,3 | 0,7 ± 0,2 | 1 ± 0,3 | 1,1 ± 0,5 | 0,5 ± 0,4 | 0,4 ± 0,3 | 0,8 ± 0,1 |
| 1991-1995 | 1,4 ± 0,9 | 1,3 ± 1,6 | 0,8 ± 0,3 | 0,7 ± 0,6 | 0,5 ± 0,4 | 0,9 ± 0,7 | 1 ± 0,7 |
| 1991 - | 1,1 ± 0,7 | 1,1 ± 1,2 | 0,8 ± 0,3 | 0,6 ± 0,5 | 0,5 ± 0,4 | 0,7 ± 0,8 | 0,9 ± 0,5 |
| Totalt | 0,7 ± 0,2 | 0,9 ± 0,2 | 1 ± 0,2 | 0,8 ± 0,1 | 0,7 ± 0,1 | 0,9 ± 0,2 | 0,9 ± 0,1 |
| Övriga | | | | | | | |
| Totalt | 1,1 ± 0,4 | 0,8 ± 0,3 | 0,9 ± 0,4 | 1 ± 0,8 | 1,2 ± 0,7 | 0,9 ± 0,5 | 0,9 ± 0,2 |
| Totalt | | | | | | | |
| Totalt | 0,8 ± 0,1 | 0,9 ± 0,1 | 0,9 ± 0,1 | 0,8 ± 0,1 | 0,8 ± 0,1 | 0,8 ± 0,1 | 0,9 ± 0,1 |

11. Genomsnittlig hyra per m² bostadsyta i januari 2007 (uppräknad till årsnivå) efter region, värdeår och lägenhetstyp. Kr

11. Average rent per square metre of floor space in January 2007 (adjusted upward to annual level) by region, year of valuation and size of dwelling. SEK

| | 1 rum och kök | | 2 rum och kök | | 3 rum och kök | | 4 rum och kök | | 5+rum och kök | | Övriga | | Totalt | |
|-----------------------|---------------|----|---------------|----|---------------|----|---------------|----|---------------|-----|--------|-----|--------|----|
| Riket | | | | | | | | | | | | | | |
| -1940 | 959 ± | 40 | 852 ± | 33 | 795 ± | 31 | 741 ± | 29 | 703 ± | 27 | 1059 ± | 61 | 867 ± | 18 |
| 1941-1950 | 923 ± | 42 | 835 ± | 31 | 790 ± | 24 | 721 ± | 29 | 695 ± | 40 | 952 ± | 84 | 831 ± | 18 |
| 1951-1960 | 880 ± | 28 | 812 ± | 16 | 774 ± | 13 | 743 ± | 19 | 737 ± | 29 | 969 ± | 26 | 814 ± | 9 |
| 1961-1970 | 838 ± | 18 | 788 ± | 13 | 758 ± | 11 | 748 ± | 12 | 741 ± | 13 | 904 ± | 26 | 784 ± | 6 |
| 1971-1980 | 862 ± | 17 | 801 ± | 13 | 765 ± | 11 | 742 ± | 13 | 749 ± | 13 | 892 ± | 22 | 797 ± | 7 |
| 1981-1985 | 890 ± | 22 | 875 ± | 26 | 830 ± | 14 | 802 ± | 14 | 794 ± | 15 | 955 ± | 35 | 852 ± | 12 |
| 1986-1990 | 967 ± | 33 | 890 ± | 16 | 842 ± | 14 | 822 ± | 14 | 799 ± | 19 | 962 ± | 72 | 876 ± | 9 |
| 1991-1995 | 1073 ± | 47 | 943 ± | 29 | 882 ± | 19 | 866 ± | 27 | 832 ± | 27 | 1063 ± | 75 | 929 ± | 15 |
| 1991 - | 1122 ± | 39 | 996 ± | 25 | 925 ± | 17 | 911 ± | 22 | 867 ± | 27 | 1219 ± | 66 | 996 ± | 13 |
| Totalt | 903 ± | 10 | 840 ± | 6 | 791 ± | 5 | 774 ± | 6 | 756 ± | 8 | 971 ± | 15 | 832 ± | 3 |
| Stor-Stockholm | | | | | | | | | | | | | | |
| -1940 | 1040 ± | 70 | 999 ± | 64 | 927 ± | 44 | 828 ± | 61 | 816 ± | 36 | 1125 ± | 80 | 998 ± | 32 |
| 1941-1950 | 1023 ± | 92 | 942 ± | 66 | 879 ± | 33 | 845 ± | 63 | 785 ± | 102 | 1082 ± | 147 | 937 ± | 37 |
| 1951-1960 | 1027 ± | 71 | 889 ± | 31 | 830 ± | 22 | 780 ± | 50 | 796 ± | 13 | 1054 ± | 50 | 889 ± | 18 |
| 1961-1970 | 949 ± | 44 | 871 ± | 24 | 828 ± | 16 | 805 ± | 19 | 810 ± | 19 | 1009 ± | 52 | 858 ± | 11 |
| 1971-1980 | 961 ± | 37 | 888 ± | 25 | 829 ± | 20 | 800 ± | 22 | 813 ± | 18 | 959 ± | 41 | 870 ± | 13 |
| 1981-1985 | 1011 ± | 52 | 1012 ± | 85 | 914 ± | 29 | 876 ± | 27 | 869 ± | 22 | 1014 ± | 38 | 953 ± | 36 |
| 1986-1990 | 1128 ± | 73 | 1042 ± | 54 | 977 ± | 22 | 915 ± | 22 | 891 ± | 24 | 1044 ± | 67 | 1013 ± | 26 |
| 1991-1995 | 1219 ± | 69 | 1139 ± | 59 | 1057 ± | 59 | 1044 ± | 33 | 987 ± | 80 | 1350 ± | 144 | 1123 ± | 34 |
| 1991 - | 1287 ± | 65 | 1201 ± | 44 | 1148 ± | 54 | 1086 ± | 33 | 1034 ± | 82 | 1519 ± | 92 | 1211 ± | 29 |
| Totalt | 1031 ± | 26 | 951 ± | 18 | 865 ± | 9 | 842 ± | 13 | 833 ± | 11 | 1063 ± | 27 | 927 ± | 8 |
| Stor-Göteborg | | | | | | | | | | | | | | |
| -1940 | 1037 ± | 82 | 930 ± | 65 | 899 ± | 45 | 848 ± | 80 | 771 ± | 52 | 965 ± | 112 | 936 ± | 36 |
| 1941-1950 | 967 ± | 54 | 895 ± | 51 | 879 ± | 50 | 788 ± | 33 | 729 ± | 72 | 983 ± | 132 | 902 ± | 32 |
| 1951-1960 | 927 ± | 46 | 838 ± | 31 | 838 ± | 25 | 783 ± | 16 | 773 ± | 25 | 1005 ± | 47 | 853 ± | 17 |
| 1961-1970 | 931 ± | 29 | 846 ± | 30 | 784 ± | 18 | 776 ± | 19 | 760 ± | 17 | 898 ± | 41 | 820 ± | 12 |
| 1971-1980 | 935 ± | 40 | 851 ± | 27 | 791 ± | 23 | 761 ± | 18 | 775 ± | 36 | 901 ± | 43 | 835 ± | 14 |
| 1981-1985 | 979 ± | 54 | 958 ± | 24 | 877 ± | 29 | 843 ± | 48 | 818 ± | 33 | 925 ± | 80 | 912 ± | 21 |
| 1986-1990 | 1099 ± | 33 | 969 ± | 36 | 936 ± | 31 | 907 ± | 34 | 900 ± | 35 | 1110 ± | 63 | 972 ± | 21 |
| 1991-1995 | 1053 ± | 86 | 1040 ± | 35 | 950 ± | 39 | 927 ± | 39 | 932 ± | 41 | 1170 ± | 116 | 997 ± | 23 |
| 1991 - | 1093 ± | 74 | 1071 ± | 33 | 994 ± | 32 | 952 ± | 36 | 955 ± | 40 | 1218 ± | 88 | 1038 ± | 20 |
| Totalt | 982 ± | 19 | 896 ± | 14 | 835 ± | 10 | 813 ± | 11 | 791 ± | 13 | 945 ± | 26 | 877 ± | 7 |

Anm. Observera att denna uppgift om årshyra/m² beräknats utifrån en enda hyra (januari 2007*12 mån). Uppgiften är därför osäker och bör inte jämföras med årshyra/m² i tabell 5 och 6. I många fall sker hyresförändring senare än i januari, varför uppgifter ovan kan antas vara underskattade.

11 Forts**11 Continue**

| | 1 rum och kök | 2 rum och kök | 3 rum och kök | 4 rum och kök | 5+rum och kök | Övriga | Totalt | |
|--|-----------------|-----------------|-----------------|-----------------|-----------------|------------------|----------------|--|
| Stor-Stockholm + Stor-Göteborg + Övriga större kommuner | | | | | | | | |
| -1940 | 994 ± 44 | 927 ± 36 | 867 ± 32 | 793 ± 35 | 767 ± 25 | 1093 ± 65 | 932 ± 20 | |
| 1941-1950 | 974 ± 51 | 894 ± 36 | 850 ± 24 | 791 ± 36 | 756 ± 45 | 1015 ± 97 | 892 ± 21 | |
| 1951-1960 | 939 ± 37 | 847 ± 17 | 811 ± 13 | 771 ± 24 | 773 ± 10 | 1023 ± 31 | 853 ± 10 | |
| 1961-1970 | 912 ± 22 | 824 ± 16 | 784 ± 13 | 775 ± 13 | 760 ± 14 | 916 ± 29 | 815 ± 8 | |
| 1971-1980 | 920 ± 21 | 834 ± 14 | 787 ± 14 | 765 ± 14 | 766 ± 16 | 916 ± 24 | 825 ± 8 | |
| 1981-1985 | 965 ± 26 | 927 ± 35 | 869 ± 16 | 829 ± 15 | 806 ± 18 | 987 ± 27 | 893 ± 15 | |
| 1986-1990 | 1052 ± 38 | 959 ± 23 | 905 ± 16 | 880 ± 15 | 842 ± 24 | 1038 ± 50 | 944 ± 12 | |
| 1991-1995 | 1128 ± 48 | 1039 ± 34 | 953 ± 24 | 944 ± 24 | 878 ± 42 | 1173 ± 75 | 1013 ± 17 | |
| 1991 - | 1180 ± 41 | 1097 ± 28 | 1012 ± 21 | 986 ± 21 | 920 ± 39 | 1313 ± 73 | 1094 ± 17 | |
| Totalt | 971 ± 13 | 887 ± 8 | 824 ± 6 | 808 ± 7 | 787 ± 7 | 1010 ± 18 | 875 ± 4 | |
| Övriga större kommuner | | | | | | | | |
| -1940 | 893 ± 36 | 829 ± 30 | 787 ± 48 | 742 ± 47 | 692 ± 37 | 1010 ± 99 | 828 ± 20 | |
| 1941-1950 | 903 ± 41 | 836 ± 37 | 798 ± 32 | 742 ± 34 | 751 ± 57 | 910 ± 78 | 831 ± 22 | |
| 1951-1960 | 869 ± 34 | 808 ± 20 | 773 ± 19 | 757 ± 22 | 742 ± 17 | 978 ± 42 | 812 ± 12 | |
| 1961-1970 | 871 ± 29 | 789 ± 25 | 745 ± 24 | 747 ± 24 | 717 ± 26 | 873 ± 39 | 780 ± 13 | |
| 1971-1980 | 883 ± 28 | 797 ± 18 | 751 ± 20 | 733 ± 21 | 728 ± 26 | 872 ± 30 | 787 ± 11 | |
| 1981-1985 | 921 ± 24 | 853 ± 24 | 827 ± 18 | 782 ± 18 | 752 ± 23 | 971 ± 40 | 838 ± 12 | |
| 1986-1990 | 938 ± 31 | 897 ± 16 | 853 ± 21 | 835 ± 22 | 770 ± 34 | 1010 ± 94 | 880 ± 12 | |
| 1991-1995 | 1060 ± 56 | 934 ± 40 | 887 ± 28 | 869 ± 28 | 806 ± 50 | 1097 ± 63 | 930 ± 20 | |
| 1991 - | 1106 ± 40 | 1011 ± 33 | 939 ± 25 | 929 ± 29 | 854 ± 48 | 1252 ± 94 | 1033 ± 24 | |
| Totalt | 902 ± 13 | 832 ± 9 | 782 ± 11 | 774 ± 11 | 744 ± 11 | 979 ± 30 | 827 ± 6 | |
| Övriga mindre kommuner | | | | | | | | |
| -1940 | 724 ± 41 | 652 ± 46 | 611 ± 42 | 619 ± 34 | 533 ± 51 | 752 ± 58 | 644 ± 23 | |
| 1941-1950 | 785 ± 47 | 718 ± 32 | 671 ± 31 | 643 ± 28 | 573 ± 63 | 769 ± 92 | 706 ± 20 | |
| 1951-1960 | 778 ± 25 | 722 ± 25 | 685 ± 23 | 670 ± 28 | 605 ± 95 | 828 ± 26 | 721 ± 13 | |
| 1961-1970 | 757 ± 25 | 736 ± 19 | 709 ± 19 | 690 ± 21 | 672 ± 33 | 876 ± 53 | 732 ± 11 | |
| 1971-1980 | 794 ± 24 | 761 ± 22 | 719 ± 19 | 695 ± 26 | 715 ± 40 | 823 ± 44 | 751 ± 12 | |
| 1981-1985 | 813 ± 23 | 777 ± 24 | 747 ± 22 | 724 ± 19 | 732 ± 21 | 879 ± 88 | 768 ± 13 | |
| 1986-1990 | 847 ± 35 | 816 ± 20 | 775 ± 21 | 748 ± 23 | 728 ± 24 | 863 ± 82 | 799 ± 12 | |
| 1991-1995 | 964 ± 91 | 865 ± 41 | 832 ± 28 | 755 ± 49 | 759 ± 42 | 975 ± 99 | 853 ± 21 | |
| 1991 - | 985 ± 75 | 885 ± 36 | 850 ± 25 | 788 ± 43 | 769 ± 37 | 1014 ± 95 | 876 ± 19 | |
| Totalt | 792 ± 12 | 766 ± 10 | 732 ± 9 | 705 ± 11 | 671 ± 24 | 870 ± 25 | 757 ± 6 | |

Anm. Observera att denna uppgift om årshyra/m² beräknats utifrån en enda hyra (januari 2007*12 mån). Uppgiften är därför osäker och bör inte jämföras med årshyra/m² i tabell 5 och 6. I många fall sker hyresförändring senare än i januari, varför uppgifter ovan kan antas vara underskattade.

12. Genomsnittlig hyra per m² bostadsyta i januari 2007 (uppräknad till årsnivå) efter ägarkategori, värdeår och lägenhetstyp. Kr

12. Average rent per square metre of floor space in January 2007 (adjusted upward to annual level) by type of ownership, year of valuation and size of dwelling. SEK

| | 1 rum och kök | 2 rum och kök | 3 rum och kök | 4 rum och kök | 5+rum och kök | Övriga | Totalt |
|---------------------------------|---------------|---------------|---------------|---------------|---------------|--------|--------|
| Kommunala bostadsföretag | | | | | | | |
| -1940 | 992 | 827 | 781 | 838 | 653 | 882 | 848 |
| 1941-1950 | 896 | 823 | 808 | 714 | 756 | 878 | 825 |
| 1951-1960 | 842 | 796 | 780 | 758 | 729 | 947 | 805 |
| 1961-1970 | 801 | 749 | 739 | 725 | 718 | 852 | 754 |
| 1971-1980 | 823 | 769 | 738 | 725 | 740 | 844 | 765 |
| 1981-1985 | 890 | 831 | 810 | 799 | 781 | 958 | 826 |
| 1986-1990 | 940 | 877 | 842 | 825 | 811 | 936 | 867 |
| 1991-1995 | 1032 | 917 | 860 | 857 | 811 | 1034 | 904 |
| 1991 - | 1070 | 962 | 906 | 900 | 858 | 1147 | 962 |
| Totalt | 856 | 809 | 775 | 767 | 753 | 914 | 804 |
| Privata | | | | | | | |
| -1940 | 953 | 838 | 782 | 748 | 708 | 1066 | 859 |
| 1941-1950 | 923 | 831 | 776 | 700 | 735 | 955 | 825 |
| 1951-1960 | 891 | 821 | 775 | 729 | 737 | 964 | 815 |
| 1961-1970 | 863 | 831 | 765 | 762 | 751 | 917 | 805 |
| 1971-1980 | 909 | 830 | 808 | 774 | 759 | 960 | 839 |
| 1981-1985 | 899 | 878 | 856 | 779 | 811 | 994 | 862 |
| 1986-1990 | 988 | 897 | 842 | 793 | 783 | 1024 | 879 |
| 1991-1995 | 1067 | 952 | 897 | 883 | 883 | 1149 | 944 |
| 1991 - | 1125 | 984 | 914 | 908 | 897 | 1357 | 996 |
| Totalt | 927 | 855 | 800 | 771 | 756 | 1006 | 846 |
| Övriga | | | | | | | |
| Totalt | 858 | 776 | 798 | 775 | 651 | 990 | 828 |
| Totalt | | | | | | | |
| Totalt | 894 | 828 | 786 | 769 | 753 | 956 | 824 |

Anm. Observera att denna uppgift om årshyra/m² beräknats utifrån en enda hyra (januari 2007*12 mån). Uppgiften är därför osäker och bör inte jämföras med årshyra/m² i tabell 5 och 6. I många fall sker hyresförändring senare än i januari, varför uppgifter ovan kan antas vara underskattade.

13. Genomsnittlig yta per lägenhet år 2006 samt 95 % konfidensintervall efter region, värdeår och lägenhetstyp. Kvadratmeter

13. Average floor space per dwelling in 2006, with 95 % confidence interval, by region, year of valuation and size of dwelling. Square metre

| | 1 rum och kök | 2 rum och kök | 3 rum och kök | 4 rum och kök | 5+rum och kök | Övriga | Totalt |
|-----------------------|---------------|---------------|---------------|---------------|---------------|---------|--------|
| Riket | | | | | | | |
| -1940 | 40 ± 1 | 59 ± 2 | 83 ± 2 | 112 ± 3 | 155 ± 6 | 34 ± 2 | 67 ± 2 |
| 1941-1950 | 40 ± 1 | 56 ± 1 | 73 ± 2 | 102 ± 4 | 139 ± 9 | 34 ± 5 | 61 ± 1 |
| 1951-1960 | 41 ± 1 | 58 ± 1 | 74 ± 1 | 93 ± 2 | 119 ± 3 | 30 ± 1 | 63 ± 1 |
| 1961-1970 | 42 ± 1 | 61 ± 1 | 78 ± 1 | 96 ± 1 | 123 ± 3 | 36 ± 1 | 69 ± 1 |
| 1971-1980 | 42 ± 1 | 62 ± 1 | 78 ± 1 | 100 ± 6 | 121 ± 4 | 41 ± 1 | 68 ± 1 |
| 1981-1985 | 43 ± 1 | 61 ± 1 | 79 ± 1 | 100 ± 2 | 123 ± 4 | 45 ± 3 | 72 ± 1 |
| 1986-1990 | 43 ± 1 | 61 ± 1 | 79 ± 1 | 101 ± 2 | 122 ± 3 | 42 ± 3 | 70 ± 1 |
| 1991-1995 | 43 ± 1 | 63 ± 2 | 81 ± 1 | 102 ± 2 | 126 ± 4 | 43 ± 3 | 72 ± 1 |
| 1991 - | 43 ± 1 | 62 ± 1 | 80 ± 1 | 101 ± 1 | 125 ± 3 | 39 ± 3 | 69 ± 1 |
| Totalt | 42 ± 0 | 60 ± 0 | 78 ± 0 | 99 ± 1 | 127 ± 1 | 37 ± 1 | 68 ± 0 |
| Stor-Stockholm | | | | | | | |
| -1940 | 39 ± 2 | 58 ± 3 | 81 ± 4 | 114 ± 6 | 160 ± 10 | 33 ± 3 | 61 ± 3 |
| 1941-1950 | 40 ± 3 | 54 ± 3 | 70 ± 4 | 101 ± 10 | 156 ± 36 | 33 ± 7 | 58 ± 3 |
| 1951-1960 | 40 ± 2 | 58 ± 1 | 73 ± 2 | 92 ± 3 | 119 ± 5 | 30 ± 2 | 63 ± 2 |
| 1961-1970 | 42 ± 2 | 63 ± 2 | 81 ± 2 | 96 ± 2 | 123 ± 5 | 37 ± 3 | 74 ± 1 |
| 1971-1980 | 43 ± 2 | 63 ± 1 | 78 ± 1 | 97 ± 2 | 118 ± 4 | 41 ± 2 | 69 ± 2 |
| 1981-1985 | 45 ± 2 | 60 ± 2 | 78 ± 3 | 97 ± 2 | 122 ± 5 | 49 ± 5 | 73 ± 2 |
| 1986-1990 | 42 ± 2 | 62 ± 2 | 79 ± 2 | 98 ± 2 | 120 ± 5 | 45 ± 3 | 70 ± 2 |
| 1991-1995 | 43 ± 3 | 61 ± 4 | 82 ± 3 | 99 ± 3 | 136 ± 11 | 36 ± 6 | 70 ± 3 |
| 1991 - | 43 ± 3 | 59 ± 3 | 81 ± 2 | 99 ± 3 | 133 ± 9 | 35 ± 3 | 66 ± 3 |
| Totalt | 41 ± 1 | 60 ± 1 | 78 ± 1 | 97 ± 1 | 128 ± 3 | 37 ± 1 | 67 ± 1 |
| Stor-Göteborg | | | | | | | |
| -1940 | 40 ± 2 | 56 ± 3 | 84 ± 8 | 101 ± 7 | 158 ± 11 | 32 ± 4 | 64 ± 5 |
| 1941-1950 | 38 ± 1 | 51 ± 2 | 69 ± 4 | 91 ± 8 | 128 ± 8 | 25 ± 9 | 54 ± 2 |
| 1951-1960 | 39 ± 1 | 55 ± 1 | 69 ± 2 | 87 ± 2 | 107 ± 5 | 30 ± 2 | 60 ± 1 |
| 1961-1970 | 42 ± 1 | 61 ± 2 | 77 ± 2 | 94 ± 2 | 118 ± 5 | 36 ± 3 | 70 ± 1 |
| 1971-1980 | 41 ± 2 | 61 ± 1 | 78 ± 1 | 96 ± 3 | 121 ± 6 | 41 ± 3 | 67 ± 1 |
| 1981-1985 | 40 ± 2 | 59 ± 2 | 79 ± 2 | 99 ± 6 | 130 ± 22 | 48 ± 10 | 71 ± 3 |
| 1986-1990 | 41 ± 2 | 61 ± 3 | 77 ± 4 | 103 ± 3 | 125 ± 6 | 42 ± 6 | 68 ± 3 |
| 1991-1995 | 42 ± 2 | 64 ± 3 | 82 ± 3 | 104 ± 4 | 121 ± 4 | 36 ± 4 | 74 ± 3 |
| 1991 - | 42 ± 1 | 62 ± 2 | 80 ± 3 | 103 ± 3 | 121 ± 4 | 36 ± 3 | 71 ± 2 |
| Totalt | 41 ± 1 | 59 ± 1 | 76 ± 1 | 96 ± 1 | 122 ± 3 | 37 ± 1 | 67 ± 1 |

13 Forts**13 Continue**

| | 1 rum och kök | 2 rum och kök | 3 rum och kök | 4 rum och kök | 5+rum och kök | Övriga | Totalt | |
|--|---------------|---------------|---------------|----------------|----------------|---------------|---------------|--|
| Stor-Stockholm + Stor-Göteborg + Övriga större kommuner | | | | | | | | |
| -1940 | 40 ± 1 | 59 ± 2 | 84 ± 3 | 114 ± 4 | 158 ± 6 | 33 ± 2 | 65 ± 2 | |
| 1941-1950 | 40 ± 1 | 55 ± 2 | 71 ± 2 | 103 ± 6 | 141 ± 12 | 32 ± 4 | 59 ± 2 | |
| 1951-1960 | 40 ± 1 | 57 ± 1 | 73 ± 1 | 92 ± 2 | 119 ± 4 | 30 ± 1 | 63 ± 1 | |
| 1961-1970 | 42 ± 1 | 62 ± 1 | 79 ± 1 | 95 ± 1 | 123 ± 3 | 37 ± 2 | 71 ± 1 | |
| 1971-1980 | 42 ± 1 | 62 ± 1 | 79 ± 1 | 98 ± 2 | 121 ± 4 | 42 ± 1 | 69 ± 1 | |
| 1981-1985 | 42 ± 2 | 61 ± 1 | 80 ± 2 | 99 ± 2 | 124 ± 4 | 46 ± 3 | 74 ± 1 | |
| 1986-1990 | 43 ± 2 | 61 ± 1 | 80 ± 2 | 99 ± 2 | 123 ± 4 | 43 ± 3 | 70 ± 1 | |
| 1991-1995 | 42 ± 2 | 63 ± 2 | 81 ± 2 | 101 ± 2 | 126 ± 3 | 39 ± 3 | 72 ± 2 | |
| 1991 - | 42 ± 1 | 61 ± 2 | 80 ± 1 | 100 ± 2 | 125 ± 3 | 36 ± 4 | 67 ± 1 | |
| Totalt | 41 ± 0 | 60 ± 0 | 78 ± 0 | 98 ± 1 | 127 ± 2 | 37 ± 1 | 68 ± 0 | |
| Övriga större kommuner | | | | | | | | |
| -1940 | 42 ± 2 | 62 ± 3 | 86 ± 5 | 119 ± 7 | 155 ± 11 | 33 ± 4 | 71 ± 3 | |
| 1941-1950 | 41 ± 1 | 57 ± 2 | 74 ± 3 | 106 ± 7 | 137 ± 12 | 32 ± 4 | 63 ± 3 | |
| 1951-1960 | 41 ± 2 | 58 ± 1 | 75 ± 2 | 95 ± 4 | 125 ± 6 | 31 ± 2 | 63 ± 2 | |
| 1961-1970 | 41 ± 2 | 62 ± 2 | 78 ± 1 | 96 ± 3 | 126 ± 6 | 37 ± 3 | 70 ± 1 | |
| 1971-1980 | 41 ± 1 | 62 ± 1 | 79 ± 2 | 99 ± 3 | 124 ± 6 | 42 ± 3 | 70 ± 1 | |
| 1981-1985 | 41 ± 3 | 63 ± 2 | 82 ± 3 | 102 ± 3 | 124 ± 6 | 43 ± 3 | 75 ± 2 | |
| 1986-1990 | 45 ± 3 | 61 ± 2 | 82 ± 2 | 100 ± 2 | 125 ± 6 | 40 ± 5 | 72 ± 2 | |
| 1991-1995 | 42 ± 2 | 64 ± 3 | 80 ± 2 | 102 ± 4 | 121 ± 5 | 41 ± 4 | 73 ± 3 | |
| 1991 - | 41 ± 2 | 61 ± 2 | 79 ± 2 | 100 ± 3 | 121 ± 4 | 36 ± 5 | 66 ± 2 | |
| Totalt | 42 ± 1 | 61 ± 1 | 79 ± 1 | 99 ± 1 | 128 ± 3 | 37 ± 2 | 69 ± 1 | |
| Övriga mindre kommuner | | | | | | | | |
| -1940 | 42 ± 2 | 59 ± 3 | 82 ± 5 | 108 ± 4 | 146 ± 11 | 45 ± 8 | 74 ± 3 | |
| 1941-1950 | 40 ± 2 | 58 ± 2 | 78 ± 4 | 101 ± 5 | 136 ± 14 | 39 ± 14 | 65 ± 3 | |
| 1951-1960 | 41 ± 1 | 59 ± 1 | 75 ± 2 | 95 ± 3 | 120 ± 4 | 29 ± 2 | 63 ± 2 | |
| 1961-1970 | 42 ± 1 | 60 ± 2 | 77 ± 2 | 96 ± 3 | 123 ± 5 | 32 ± 2 | 66 ± 1 | |
| 1971-1980 | 43 ± 1 | 62 ± 1 | 78 ± 1 | 105 ± 17 | 121 ± 9 | 39 ± 3 | 67 ± 2 | |
| 1981-1985 | 44 ± 1 | 62 ± 2 | 78 ± 2 | 101 ± 4 | 123 ± 11 | 43 ± 4 | 69 ± 2 | |
| 1986-1990 | 44 ± 2 | 61 ± 1 | 79 ± 2 | 103 ± 3 | 121 ± 5 | 42 ± 6 | 70 ± 2 | |
| 1991-1995 | 45 ± 3 | 64 ± 2 | 80 ± 2 | 104 ± 3 | 127 ± 7 | 45 ± 4 | 72 ± 2 | |
| 1991 - | 44 ± 2 | 63 ± 2 | 80 ± 2 | 103 ± 3 | 126 ± 7 | 45 ± 4 | 71 ± 2 | |
| Totalt | 42 ± 1 | 61 ± 1 | 78 ± 1 | 101 ± 4 | 126 ± 3 | 37 ± 1 | 68 ± 1 | |

14. Antal hyreslägenheter efter färdigställandeår/värdeår och lägenhetstyp åren 1998-2006. Konfidensintervall redovisas fr.o.m. år 2004

14. Number of rented dwellings by year of completion/valuation and size of dwelling in 1996-2005. 95 % confidence interval is presented from the year of 2004

| | 1 rum och kök | 2 rum och kök | 3 rum och kök | 4 rum och kök | 5+rum och kök | Övriga | Totalt |
|--------------------------|---------------|---------------|---------------|---------------|---------------|---------|-----------|
| 1998 | | | | | | | |
| Färdigställandeår | | | | | | | |
| -1940 | 52300 | 95500 | 55300 | 21700 | 10900 | 20800 | 256000 |
| 1941-1950 | 22200 | 85000 | 44400 | 7460 | 1930 | 8360 | 169000 |
| 1951-1960 | 26600 | 101000 | 70900 | 23600 | 6330 | 23600 | 252000 |
| 1961-1970 | 40600 | 124000 | 152000 | 51000 | 10500 | 31300 | 409000 |
| 1971-1980 | 22600 | 82700 | 86200 | 25500 | 4040 | 28600 | 250000 |
| 1981-1985 | 4150 | 28200 | 20400 | 10400 | 2100 | 2480 | 67700 |
| 1986-1990 | 5370 | 34700 | 27000 | 11400 | 2260 | 3110 | 83800 |
| 1991-1997 | 6110 | 36900 | 29600 | 13100 | 3080 | 11700 | 101000 |
| 1991-1995 | 5160 | 34400 | 28000 | 12100 | 2880 | 7200 | 89700 |
| Totalt | 180000 | 588000 | 486000 | 164000 | 41200 | 130000 | 1589000 |
| 1999 | | | | | | | |
| Färdigställandeår | | | | | | | |
| - 1940 | 51200 | 93700 | 54300 | 20500 | 10500 | 20300 | 251000 |
| 1941 - 1950 | 21600 | 84100 | 43700 | 7300 | 1910 | 8130 | 167000 |
| 1951 - 1960 | 26600 | 104000 | 69500 | 23400 | 6250 | 23300 | 253000 |
| 1961 - 1970 | 40100 | 121000 | 150000 | 50400 | 10100 | 31700 | 404000 |
| 1971 - 1980 | 21900 | 82800 | 86900 | 25400 | 4130 | 27700 | 249000 |
| 1981 - 1985 | 4110 | 27800 | 20600 | 10500 | 2060 | 2590 | 67700 |
| 1986 - 1990 | 5350 | 35100 | 27300 | 11400 | 2300 | 3050 | 84500 |
| 1991 - 1995 | 4890 | 35000 | 28400 | 12300 | 2900 | 7010 | 90500 |
| 1991 - | 5970 | 38100 | 30600 | 13500 | 3110 | 13000 | 104000 |
| Totalt | 177000 | 587000 | 483000 | 162000 | 40400 | 130000 | 1579000 |
| 2000 | | | | | | | |
| Färdigställandeår | | | | | | | |
| - 1940 | 49 500 | 92 000 | 53 300 | 20 200 | 10 200 | 18 300 | 244 000 |
| 1941 - 1950 | 20 400 | 84 900 | 42 700 | 7 620 | 1 930 | 7 960 | 166 000 |
| 1951 - 1960 | 26 300 | 102 000 | 68 500 | 23 300 | 5 990 | 22 800 | 248 000 |
| 1961 - 1970 | 39 600 | 120 000 | 148 000 | 50 300 | 9 680 | 31 000 | 398 000 |
| 1971 - 1980 | 21 100 | 82 600 | 85 000 | 25 300 | 4 090 | 27 300 | 245 000 |
| 1981 - 1985 | 3 870 | 27 200 | 20 600 | 10 200 | 1 940 | 2 570 | 66 400 |
| 1986 - 1990 | 5 240 | 33 600 | 26 900 | 11 200 | 2 290 | 3 010 | 82 200 |
| 1991 - 1995 | 4 830 | 34 900 | 28 100 | 12 400 | 2 920 | 7 360 | 90 500 |
| 1991 - | 6 080 | 39 100 | 30 700 | 13 900 | 3 200 | 13 100 | 106 000 |
| Totalt | 172 000 | 581 000 | 475 000 | 162 000 | 39 400 | 126 000 | 1 556 000 |

14 Forts**14 Continue**

| | 1 rum och kök | 2 rum och kök | 3 rum och kök | 4 rum och kök | 5+rum och kök | Övriga | Totalt |
|--------------------------|---------------|---------------|---------------|---------------|---------------|---------|-----------|
| 2001 | | | | | | | |
| Färdigställandeår | | | | | | | |
| - 1940 | 48 100 | 90 000 | 51 800 | 19 800 | 9 900 | 17 000 | 237 000 |
| 1941 - 1950 | 19 900 | 84 500 | 42 800 | 6 990 | 1 870 | 7 370 | 163 000 |
| 1951 - 1960 | 25 600 | 98 700 | 68 300 | 23 700 | 5 820 | 22 100 | 244 000 |
| 1961 - 1970 | 37 700 | 119 000 | 147 000 | 49 700 | 9 670 | 30 100 | 393 000 |
| 1971 - 1980 | 21 600 | 80 400 | 83 400 | 25 100 | 4 530 | 27 500 | 243 000 |
| 1981 - 1985 | 3 780 | 27 000 | 20 500 | 9 780 | 1 880 | 2 550 | 65 400 |
| 1986 - 1990 | 5 190 | 33 300 | 26 700 | 11 000 | 2 250 | 2 990 | 81 500 |
| 1991 - 1995 | 4 800 | 34 300 | 27 400 | 11 800 | 2 750 | 6 850 | 87 900 |
| 1991 - | 6 150 | 38 800 | 30 300 | 13 400 | 3 090 | 12 500 | 104 000 |
| Totalt | 168 000 | 572 000 | 470 000 | 160 000 | 39 000 | 122 000 | 1 531 000 |
| 2002 | | | | | | | |
| Färdigställandeår | | | | | | | |
| - 1940 | 47800 | 86900 | 50800 | 19100 | 9360 | 15900 | 230000 |
| 1941 - 1950 | 19200 | 87300 | 41700 | 7000 | 1780 | 6720 | 164000 |
| 1951 - 1960 | 25900 | 98000 | 69900 | 23300 | 5920 | 21900 | 245000 |
| 1961 - 1970 | 37600 | 119000 | 145000 | 48900 | 9860 | 29500 | 390000 |
| 1971 - 1980 | 21700 | 76300 | 83100 | 25100 | 4460 | 27400 | 238000 |
| 1981 - 1985 | 3670 | 27300 | 20000 | 9890 | 1860 | 2550 | 65300 |
| 1986 - 1990 | 4800 | 33600 | 26400 | 11400 | 2100 | 2730 | 81100 |
| 1991 - 1995 | 5000 | 34500 | 27700 | 11900 | 2800 | 6570 | 88500 |
| 1991 - | 6060 | 39700 | 31000 | 13700 | 3180 | 11400 | 105000 |
| Totalt | 167000 | 568000 | 468000 | 158000 | 38500 | 118000 | 1518000 |
| 2003 | | | | | | | |
| Värdeår | | | | | | | |
| - 1940 | 21800 | 31800 | 17500 | 7750 | 5300 | 9080 | 93200 |
| 1941 - 1950 | 13100 | 50300 | 27100 | 5150 | 1730 | 3820 | 101000 |
| 1951 - 1960 | 25500 | 91800 | 62200 | 20500 | 5970 | 19800 | 226000 |
| 1961 - 1970 | 38900 | 126000 | 146000 | 48100 | 9790 | 29700 | 399000 |
| 1971 - 1980 | 31400 | 107000 | 105000 | 30600 | 5650 | 30800 | 311000 |
| 1981 - 1985 | 8050 | 40900 | 32700 | 14100 | 2640 | 3330 | 102000 |
| 1986 - 1990 | 12600 | 58500 | 37800 | 15000 | 3070 | 5320 | 132000 |
| 1991 - 1995 | 8020 | 42900 | 33800 | 12600 | 2990 | 7390 | 108000 |
| 1991 - | 9890 | 52400 | 38100 | 14700 | 3370 | 13900 | 132000 |
| Totalt | 161000 | 559000 | 466000 | 156000 | 37500 | 116000 | 1496000 |

14 Forts**14 Continue**

| | 1 rum och kök | 2 rum och kök | 3 rum och kök | 4 rum och kök | 5+rum och kök | Övriga | Totalt |
|----------------|---------------|----------------|----------------|---------------|---------------|---------------|----------------|
| 2004 | | | | | | | |
| Värdeår | | | | | | | |
| - 1940 | 20209 ± 2737 | 30359 ± 3833 | 16374 ± 2374 | 7896 ± 1275 | 5035 ± 763 | 8778 ± 1525 | 88650 ± 5195 |
| 1941 - 1950 | 12948 ± 2079 | 50297 ± 8803 | 26670 ± 5074 | 4802 ± 1041 | 1669 ± 412 | 3627 ± 1098 | 100013 ± 10358 |
| 1951 - 1960 | 24608 ± 3153 | 91262 ± 10382 | 60540 ± 6581 | 20081 ± 2496 | 5799 ± 802 | 19606 ± 2261 | 221895 ± 12472 |
| 1961 - 1970 | 39002 ± 3655 | 124887 ± 9557 | 145009 ± 8644 | 47253 ± 4330 | 9691 ± 1138 | 29397 ± 3211 | 395238 ± 11696 |
| 1971 - 1980 | 31238 ± 3318 | 106520 ± 8550 | 105329 ± 7874 | 29173 ± 3086 | 5845 ± 1435 | 30250 ± 3615 | 308355 ± 11007 |
| 1981 - 1985 | 7821 ± 1383 | 39910 ± 4475 | 31732 ± 3496 | 13702 ± 2139 | 2631 ± 340 | 3294 ± 843 | 99090 ± 6054 |
| 1986 - 1990 | 12424 ± 1932 | 57579 ± 5848 | 37523 ± 3402 | 15033 ± 1603 | 3034 ± 452 | 5223 ± 1832 | 130817 ± 7066 |
| 1991 - 1995 | 7751 ± 1470 | 42656 ± 5280 | 32600 ± 3822 | 12566 ± 1319 | 2928 ± 793 | 7180 ± 1706 | 105679 ± 5424 |
| 1991 - | 9765 ± 1589 | 52791 ± 5812 | 37770 ± 3843 | 15011 ± 1351 | 3351 ± 795 | 13943 ± 1922 | 132633 ± 6020 |
| Totalt | 158015 ± 5636 | 553604 ± 11297 | 460947 ± 10264 | 152951 ± 5949 | 37054 ± 2245 | 114121 ± 5831 | 1476690 ± 7802 |
| 2005 | | | | | | | |
| Värdeår | | | | | | | |
| -1940 | 20015 ± 2714 | 29667 ± 3809 | 16899 ± 2422 | 7795 ± 1272 | 4543 ± 610 | 8423 ± 1521 | 87340 ± 5179 |
| 1941-1950 | 12843 ± 2083 | 49100 ± 8727 | 26280 ± 5041 | 4858 ± 1042 | 1545 ± 390 | 3441 ± 1083 | 98066 ± 10286 |
| 1951-1960 | 24601 ± 3144 | 91143 ± 10394 | 60411 ± 6595 | 19589 ± 2427 | 5729 ± 802 | 18970 ± 2245 | 220443 ± 12488 |
| 1961-1970 | 37344 ± 3441 | 124705 ± 9318 | 144358 ± 8468 | 47313 ± 4329 | 9480 ± 1145 | 29034 ± 3226 | 392234 ± 11462 |
| 1971-1980 | 31063 ± 3329 | 106433 ± 8532 | 104362 ± 7892 | 29526 ± 3187 | 5848 ± 1435 | 29445 ± 3570 | 306677 ± 11063 |
| 1981-1985 | 7781 ± 1384 | 40328 ± 4470 | 31751 ± 3530 | 13601 ± 2147 | 2563 ± 333 | 3202 ± 842 | 99226 ± 6072 |
| 1986-1990 | 12220 ± 1920 | 56558 ± 5790 | 37894 ± 3426 | 14727 ± 1607 | 2997 ± 453 | 5122 ± 1822 | 129517 ± 7020 |
| 1991-1995 | 7446 ± 1432 | 41851 ± 5223 | 32485 ± 3901 | 11957 ± 1409 | 2620 ± 500 | 6687 ± 1695 | 103047 ± 5490 |
| 1991 - | 9836 ± 1557 | 53288 ± 5651 | 39107 ± 3924 | 15049 ± 1444 | 3109 ± 505 | 14040 ± 1934 | 134429 ± 5985 |
| Totalt | 155704 ± 5521 | 551221 ± 11666 | 461062 ± 10247 | 152459 ± 5897 | 35813 ± 2117 | 111675 ± 5822 | 1467933 ± 8888 |
| 2006 | | | | | | | |
| Värdeår | | | | | | | |
| -1940 | 18740 ± 2639 | 27912 ± 3735 | 16196 ± 2384 | 7412 ± 1247 | 4386 ± 608 | 7955 ± 1513 | 82601 ± 5120 |
| 1941-1950 | 12670 ± 2073 | 46046 ± 8560 | 25410 ± 4982 | 4665 ± 1028 | 1495 ± 386 | 3186 ± 1042 | 93472 ± 10109 |
| 1951-1960 | 24165 ± 3136 | 90640 ± 10360 | 60142 ± 6595 | 19721 ± 2445 | 5671 ± 802 | 18871 ± 2244 | 219209 ± 12463 |
| 1961-1970 | 36974 ± 3418 | 123878 ± 9606 | 145965 ± 8510 | 47054 ± 4330 | 9394 ± 1139 | 28776 ± 3218 | 392042 ± 11679 |
| 1971-1980 | 30528 ± 3335 | 105702 ± 8549 | 102643 ± 7942 | 29392 ± 3185 | 5743 ± 1435 | 28815 ± 3565 | 302823 ± 11180 |
| 1981-1985 | 7522 ± 1337 | 39732 ± 4460 | 31672 ± 3530 | 13423 ± 2148 | 2492 ± 300 | 3202 ± 842 | 98043 ± 6060 |
| 1986-1990 | 11834 ± 1898 | 56016 ± 5850 | 37399 ± 3417 | 14498 ± 1614 | 2937 ± 449 | 4963 ± 1814 | 127647 ± 7068 |
| 1991-1995 | 7440 ± 1432 | 40973 ± 5235 | 31257 ± 3682 | 12051 ± 1345 | 2796 ± 784 | 6552 ± 1700 | 101069 ± 5335 |
| 1991 - | 10355 ± 1558 | 54489 ± 5664 | 39122 ± 3708 | 15723 ± 1383 | 3334 ± 787 | 14905 ± 2009 | 137927 ± 5870 |
| Totalt | 152788 ± 5554 | 544415 ± 12000 | 458549 ± 10419 | 151888 ± 5897 | 35451 ± 2196 | 110673 ± 5854 | 1453764 ± 9529 |

15. Genomsnittlig årshyra per lägenhet samt 95 % konfidensintervall efter färdigställandeår/värdeår och lägenhetstyp åren 1998-2006. Kr

15. Average annual rent per dwelling with 95 % confidence interval, by year of completion/valuation and size of dwelling in 1998-2006. SEK

| | 1 rum och kök | 2 rum och kök | 3 rum och kök | 4 rum och kök | 5+rum och kök | Övriga | Totalt |
|--------------------------|---------------|---------------|---------------|---------------|---------------|--------------|-------------|
| 1998 | | | | | | | |
| Färdigställandeår | | | | | | | |
| -1940 | 32075 ± 405 | 43867 ± 453 | 56845 ± 538 | 70004 ± 823 | 88480 ± 1362 | 29790 ± 875 | 47225 ± 277 |
| 1941-1950 | 30240 ± 458 | 39742 ± 578 | 49834 ± 809 | 61855 ± 952 | 73690 ± 1899 | 27301 ± 994 | 41887 ± 425 |
| 1951-1960 | 29025 ± 354 | 39977 ± 414 | 48757 ± 432 | 60371 ± 651 | 73986 ± 895 | 23408 ± 394 | 42502 ± 292 |
| 1961-1970 | 29374 ± 375 | 41715 ± 324 | 51470 ± 311 | 62014 ± 475 | 78946 ± 1018 | 27222 ± 496 | 46491 ± 202 |
| 1971-1980 | 30947 ± 321 | 42382 ± 354 | 51520 ± 406 | 62877 ± 439 | 77132 ± 814 | 30916 ± 450 | 45848 ± 225 |
| 1981-1985 | 36614 ± 545 | 46550 ± 418 | 58144 ± 435 | 71772 ± 562 | 82026 ± 1474 | 42174 ± 1146 | 54239 ± 273 |
| 1986-1990 | 38077 ± 653 | 48823 ± 467 | 59820 ± 443 | 73698 ± 593 | 86035 ± 997 | 37615 ± 944 | 55635 ± 309 |
| 1991-1997 | 42243 ± 661 | 53444 ± 495 | 63902 ± 682 | 79325 ± 899 | 93436 ± 1508 | 39046 ± 1029 | 58767 ± 384 |
| 1991-1995 | 42991 ± 752 | 53263 ± 522 | 63544 ± 711 | 78952 ± 950 | 92619 ± 1539 | 40354 ± 1351 | 59560 ± 404 |
| Totalt | 31276 ± 181 | 42961 ± 164 | 53047 ± 178 | 65769 ± 250 | 81921 ± 504 | 29358 ± 270 | 46973 ± 103 |
| 1999 | | | | | | | |
| Färdigställandeår | | | | | | | |
| - 1940 | 32585 ± 792 | 44158 ± 878 | 57247 ± 1038 | 70816 ± 1706 | 89920 ± 2725 | 30043 ± 1734 | 47583 ± 548 |
| 1941 - 1950 | 30767 ± 931 | 40088 ± 1111 | 50286 ± 1576 | 62821 ± 1998 | 76224 ± 4074 | 28000 ± 1933 | 42370 ± 831 |
| 1951 - 1960 | 29284 ± 733 | 40036 ± 854 | 49089 ± 894 | 60158 ± 1392 | 74806 ± 1855 | 23561 ± 775 | 42597 ± 595 |
| 1961 - 1970 | 29670 ± 766 | 41829 ± 664 | 51610 ± 669 | 62424 ± 894 | 78947 ± 1970 | 27537 ± 982 | 46637 ± 412 |
| 1971 - 1980 | 31042 ± 638 | 42461 ± 687 | 51973 ± 700 | 63311 ± 863 | 76779 ± 2884 | 31672 ± 781 | 46278 ± 426 |
| 1981 - 1985 | 37034 ± 1089 | 46772 ± 901 | 58150 ± 904 | 71718 ± 1172 | 81036 ± 3490 | 41639 ± 2375 | 54353 ± 566 |
| 1986 - 1990 | 38286 ± 1294 | 48930 ± 1010 | 60170 ± 855 | 73620 ± 1234 | 85778 ± 2079 | 38696 ± 2465 | 55859 ± 632 |
| 1991 - 1995 | 42613 ± 1394 | 53166 ± 1164 | 63921 ± 1298 | 78930 ± 1833 | 91870 ± 3554 | 40289 ± 2627 | 59707 ± 809 |
| 1991 - | 42169 ± 1192 | 53461 ± 1090 | 64422 ± 1235 | 79539 ± 1729 | 92795 ± 3460 | 39277 ± 1792 | 58816 ± 750 |
| Totalt | 31613 ± 360 | 43138 ± 329 | 53400 ± 354 | 66125 ± 496 | 82378 ± 1043 | 29848 ± 524 | 47262 ± 205 |
| 2000 | | | | | | | |
| Färdigställandeår | | | | | | | |
| - 1940 | 33373 ± 868 | 45081 ± 891 | 58006 ± 1058 | 71814 ± 1782 | 90870 ± 2961 | 30002 ± 1579 | 48548 ± 570 |
| 1941 - 1950 | 31384 ± 885 | 40204 ± 1072 | 50921 ± 1567 | 62153 ± 2624 | 76857 ± 4103 | 28590 ± 2014 | 42758 ± 832 |
| 1951 - 1960 | 29447 ± 759 | 40747 ± 848 | 49681 ± 879 | 60686 ± 1476 | 75551 ± 1970 | 23769 ± 786 | 43162 ± 595 |
| 1961 - 1970 | 29706 ± 812 | 42101 ± 686 | 52169 ± 651 | 62804 ± 917 | 79236 ± 1901 | 28117 ± 983 | 47030 ± 424 |
| 1971 - 1980 | 31071 ± 666 | 42891 ± 708 | 52340 ± 819 | 63598 ± 865 | 77815 ± 1629 | 32136 ± 829 | 46671 ± 462 |
| 1981 - 1985 | 37078 ± 1330 | 47368 ± 903 | 58711 ± 889 | 72180 ± 1136 | 83409 ± 2132 | 41714 ± 2505 | 54927 ± 572 |
| 1986 - 1990 | 38531 ± 1262 | 49122 ± 1085 | 60047 ± 913 | 73800 ± 1156 | 86933 ± 2228 | 38544 ± 2512 | 56045 ± 679 |
| 1991 - 1995 | 43114 ± 1478 | 53083 ± 1140 | 64580 ± 1365 | 79216 ± 1867 | 94102 ± 3515 | 41613 ± 3150 | 60076 ± 844 |
| 1991 - | 42712 ± 1229 | 53353 ± 1046 | 65168 ± 1277 | 80008 ± 1741 | 94900 ± 3334 | 38678 ± 2151 | 59081 ± 779 |
| Totalt | 31981 ± 386 | 43582 ± 331 | 53951 ± 359 | 66539 ± 522 | 83365 ± 1053 | 30127 ± 538 | 47774 ± 212 |

15 Forts**15 Continue**

| | 1 rum och kök | 2 rum och kök | 3 rum och kök | 4 rum och kök | 5+rum och kök | Övriga | Totalt |
|--------------------------|---------------|---------------|---------------|---------------|---------------|--------------|--------------|
| 2001 | | | | | | | |
| Färdigställandeår | | | | | | | |
| - 1940 | 33424 ± 1031 | 45183 ± 1184 | 58002 ± 1307 | 72438 ± 1908 | 91882 ± 3270 | 30272 ± 1734 | 48768 ± 689 |
| 1941 - 1950 | 31387 ± 1032 | 40739 ± 1233 | 51941 ± 1636 | 62520 ± 2544 | 76420 ± 5192 | 27520 ± 2538 | 43281 ± 918 |
| 1951 - 1960 | 29829 ± 828 | 41413 ± 845 | 50087 ± 1177 | 61537 ± 1482 | 77188 ± 2016 | 24195 ± 867 | 43869 ± 647 |
| 1961 - 1970 | 30455 ± 780 | 42628 ± 670 | 52673 ± 703 | 63142 ± 1138 | 80281 ± 2623 | 28450 ± 1054 | 47644 ± 449 |
| 1971 - 1980 | 31830 ± 722 | 43715 ± 780 | 53038 ± 720 | 64282 ± 877 | 79249 ± 1609 | 32818 ± 980 | 47416 ± 480 |
| 1981 - 1985 | 37712 ± 1424 | 48112 ± 880 | 59508 ± 929 | 72999 ± 1549 | 84356 ± 2144 | 42714 ± 2648 | 55624 ± 603 |
| 1986 - 1990 | 38988 ± 1225 | 49844 ± 1085 | 59852 ± 1399 | 74299 ± 1392 | 88810 ± 3341 | 38060 ± 2840 | 56380 ± 784 |
| 1991 - 1995 | 43804 ± 1476 | 53602 ± 1261 | 64932 ± 2003 | 79625 ± 2056 | 92122 ± 3996 | 41642 ± 2833 | 60377 ± 974 |
| 1991 - | 43361 ± 1228 | 53880 ± 1143 | 65628 ± 1837 | 80603 ± 1894 | 93622 ± 3874 | 38836 ± 2018 | 59477 ± 877 |
| Totalt | 32395 ± 420 | 44137 ± 365 | 54422 ± 404 | 67054 ± 576 | 84204 ± 1199 | 30462 ± 573 | 48326 ± 233 |
| 2002 | | | | | | | |
| Färdigställandeår | | | | | | | |
| - 1940 | 35638 ± 826 | 47637 ± 958 | 60267 ± 1192 | 75885 ± 1832 | 97616 ± 3710 | 32002 ± 1710 | 51226 ± 614 |
| 1941 - 1950 | 32864 ± 958 | 42391 ± 1083 | 52881 ± 1619 | 66462 ± 1944 | 81137 ± 4609 | 30210 ± 2356 | 44894 ± 847 |
| 1951 - 1960 | 31002 ± 688 | 42462 ± 894 | 51950 ± 964 | 63494 ± 1366 | 79408 ± 2160 | 24935 ± 844 | 45284 ± 635 |
| 1961 - 1970 | 31101 ± 767 | 43726 ± 709 | 54175 ± 673 | 65021 ± 958 | 83649 ± 2626 | 28733 ± 968 | 48946 ± 447 |
| 1971 - 1980 | 32284 ± 730 | 44838 ± 763 | 54358 ± 742 | 65733 ± 928 | 82033 ± 2729 | 33657 ± 993 | 48624 ± 507 |
| 1981 - 1985 | 38691 ± 1330 | 49192 ± 883 | 61021 ± 918 | 75040 ± 1176 | 86805 ± 2181 | 43473 ± 2645 | 56992 ± 598 |
| 1986 - 1990 | 39614 ± 1100 | 50789 ± 1063 | 62338 ± 1040 | 76702 ± 1208 | 91125 ± 2322 | 38406 ± 2258 | 58152 ± 700 |
| 1991 - 1995 | 44471 ± 1553 | 54281 ± 1287 | 67639 ± 1386 | 81575 ± 2089 | 94180 ± 5443 | 42233 ± 2418 | 61942 ± 916 |
| 1991 - | 44185 ± 1339 | 54914 ± 1159 | 68332 ± 1273 | 83152 ± 1949 | 96778 ± 5196 | 40041 ± 1918 | 61598 ± 839 |
| Totalt | 33631 ± 376 | 45514 ± 345 | 56112 ± 374 | 69315 ± 528 | 87732 ± 1262 | 31326 ± 554 | 49926 ± 225 |
| 2003 | | | | | | | |
| Värdeår | | | | | | | |
| - 1940 | 35207 ± 1244 | 45621 ± 1672 | 58845 ± 2488 | 77381 ± 3656 | 97017 ± 6034 | 30932 ± 2264 | 49829 ± 1139 |
| 1941 - 1950 | 33942 ± 1285 | 42635 ± 1265 | 52735 ± 1982 | 68293 ± 2866 | 90317 ± 7618 | 32215 ± 4456 | 45958 ± 1058 |
| 1951 - 1960 | 32504 ± 942 | 43206 ± 907 | 53373 ± 1084 | 64962 ± 1569 | 83744 ± 3683 | 26262 ± 1029 | 46358 ± 659 |
| 1961 - 1970 | 32227 ± 729 | 44726 ± 885 | 55402 ± 867 | 66790 ± 1390 | 85423 ± 2699 | 29300 ± 1029 | 49924 ± 533 |
| 1971 - 1980 | 33849 ± 873 | 46191 ± 752 | 56221 ± 933 | 68263 ± 1210 | 84790 ± 2475 | 33963 ± 1079 | 50000 ± 584 |
| 1981 - 1985 | 36841 ± 1270 | 49624 ± 1023 | 62179 ± 1458 | 75707 ± 1551 | 91239 ± 2751 | 41360 ± 2729 | 57070 ± 910 |
| 1986 - 1990 | 39415 ± 1246 | 51700 ± 1036 | 63725 ± 1346 | 78537 ± 1512 | 92629 ± 2871 | 38617 ± 2204 | 57448 ± 844 |
| 1991 - 1995 | 43967 ± 1862 | 56093 ± 1763 | 67567 ± 1710 | 84237 ± 2491 | 100197 ± 4431 | 42449 ± 2425 | 62367 ± 1131 |
| 1991 - | 44582 ± 1665 | 56749 ± 1530 | 68619 ± 1566 | 85989 ± 2250 | 102756 ± 4233 | 41176 ± 2172 | 62025 ± 975 |
| Totalt | 34677 ± 392 | 46838 ± 368 | 57520 ± 442 | 71159 ± 682 | 89480 ± 1377 | 32451 ± 598 | 51351 ± 232 |

15 Forts**15 Continue**

| | 1 rum och kök | 2 rum och kök | 3 rum och kök | 4 rum och kök | 5+rum och kök | Övriga | Totalt |
|----------------|---------------|---------------|---------------|---------------|---------------|--------------|--------------|
| 2004 | | | | | | | |
| Värdeår | | | | | | | |
| - 1940 | 36192 ± 1362 | 46990 ± 1824 | 61479 ± 2574 | 81003 ± 4090 | 100061 ± 6366 | 32458 ± 2556 | 51810 ± 1250 |
| 1941 - 1950 | 35007 ± 1376 | 44292 ± 1289 | 54836 ± 1990 | 70082 ± 3044 | 91031 ± 8442 | 30291 ± 3452 | 47419 ± 1079 |
| 1951 - 1960 | 33723 ± 975 | 44718 ± 958 | 54902 ± 1107 | 66570 ± 1737 | 85001 ± 3721 | 27211 ± 1045 | 47760 ± 683 |
| 1961 - 1970 | 33207 ± 760 | 46134 ± 906 | 57375 ± 912 | 68807 ± 1432 | 87676 ± 2860 | 30184 ± 1043 | 51538 ± 559 |
| 1971 - 1980 | 34999 ± 878 | 47599 ± 761 | 57808 ± 984 | 69928 ± 1273 | 86063 ± 2231 | 34729 ± 1114 | 51374 ± 597 |
| 1981 - 1985 | 37931 ± 1251 | 50756 ± 1115 | 63773 ± 1323 | 77221 ± 1691 | 93725 ± 2776 | 42802 ± 2750 | 58448 ± 922 |
| 1986 - 1990 | 40482 ± 1318 | 52769 ± 1102 | 64705 ± 1354 | 80147 ± 1544 | 95012 ± 3024 | 39557 ± 2296 | 58624 ± 871 |
| 1991 - 1995 | 44993 ± 2020 | 57730 ± 1810 | 68701 ± 1784 | 86474 ± 2529 | 100742 ± 4863 | 42254 ± 2334 | 63738 ± 1164 |
| 1991 - | 45981 ± 1750 | 58504 ± 1564 | 70387 ± 1609 | 88698 ± 2241 | 103884 ± 4703 | 41615 ± 2078 | 63754 ± 995 |
| Totalt | 35766 ± 410 | 48270 ± 382 | 59251 ± 457 | 73217 ± 722 | 91352 ± 1452 | 33246 ± 598 | 52864 ± 241 |
| 2005 | | | | | | | |
| Värdeår | | | | | | | |
| -1940 | 37836 ± 1493 | 48155 ± 1970 | 63990 ± 2715 | 83417 ± 4272 | 106002 ± 5124 | 33283 ± 2273 | 53542 ± 1314 |
| 1941-1950 | 35918 ± 1487 | 45280 ± 1378 | 56270 ± 2061 | 70894 ± 3299 | 96627 ± 8401 | 30112 ± 3636 | 48535 ± 1138 |
| 1951-1960 | 34566 ± 977 | 46210 ± 923 | 56301 ± 1077 | 68457 ± 1858 | 86512 ± 3827 | 27942 ± 1100 | 49125 ± 682 |
| 1961-1970 | 34236 ± 821 | 47834 ± 929 | 58631 ± 922 | 70691 ± 1371 | 90281 ± 2959 | 30835 ± 1105 | 53048 ± 568 |
| 1971-1980 | 35839 ± 926 | 48687 ± 786 | 59206 ± 1009 | 71219 ± 1422 | 89862 ± 2790 | 35616 ± 1111 | 52661 ± 624 |
| 1981-1985 | 38414 ± 1273 | 51760 ± 1154 | 65268 ± 1490 | 78760 ± 1672 | 96038 ± 3059 | 43355 ± 2867 | 59609 ± 968 |
| 1986-1990 | 40995 ± 1391 | 53605 ± 1093 | 66379 ± 1375 | 81489 ± 1660 | 96216 ± 3035 | 39594 ± 2417 | 59755 ± 888 |
| 1991-1995 | 45448 ± 2076 | 58402 ± 1984 | 70340 ± 1704 | 88190 ± 2520 | 103747 ± 4696 | 43501 ± 2567 | 64872 ± 1217 |
| 1991 - | 46637 ± 1749 | 59293 ± 1679 | 72203 ± 1525 | 90935 ± 2175 | 107015 ± 4213 | 43166 ± 2379 | 65109 ± 1020 |
| Totalt | 36727 ± 428 | 49509 ± 393 | 60755 ± 459 | 74921 ± 721 | 94224 ± 1391 | 34060 ± 624 | 54242 ± 251 |
| 2006 | | | | | | | |
| Värdeår | | | | | | | |
| -1940 | 38380 ± 1624 | 49495 ± 2004 | 65275 ± 2890 | 82859 ± 3875 | 107310 ± 5187 | 34993 ± 2490 | 54721 ± 1350 |
| 1941-1950 | 36287 ± 1444 | 45674 ± 1380 | 56799 ± 2010 | 72556 ± 3431 | 95004 ± 8297 | 30705 ± 3751 | 49056 ± 1141 |
| 1951-1960 | 35208 ± 1092 | 46332 ± 944 | 56270 ± 1122 | 68530 ± 1894 | 87561 ± 3928 | 28285 ± 1101 | 49348 ± 692 |
| 1961-1970 | 34436 ± 787 | 47841 ± 937 | 58775 ± 959 | 70977 ± 1360 | 90646 ± 2966 | 31406 ± 1246 | 53231 ± 581 |
| 1971-1980 | 36178 ± 924 | 49066 ± 855 | 59439 ± 1000 | 72074 ± 1385 | 89728 ± 3001 | 35845 ± 1196 | 53035 ± 638 |
| 1981-1985 | 38053 ± 1262 | 52941 ± 1514 | 65385 ± 1413 | 79396 ± 1754 | 96441 ± 3025 | 43424 ± 3047 | 60246 ± 1038 |
| 1986-1990 | 41352 ± 1403 | 53976 ± 1218 | 66113 ± 1405 | 82225 ± 1661 | 96396 ± 2995 | 39912 ± 2459 | 60000 ± 931 |
| 1991-1995 | 45753 ± 2129 | 59053 ± 1934 | 70643 ± 1884 | 87634 ± 2705 | 104482 ± 4613 | 43565 ± 2629 | 65319 ± 1233 |
| 1991 - | 47063 ± 1695 | 60726 ± 1587 | 73152 ± 1644 | 91195 ± 2286 | 108215 ± 4028 | 43812 ± 1838 | 66046 ± 981 |
| Totalt | 37107 ± 435 | 50023 ± 409 | 60997 ± 468 | 75405 ± 726 | 94784 ± 1422 | 34651 ± 627 | 54701 ± 255 |

16. Genomsnittlig årshyra per m² bostadsyta samt 95 % konfidensintervall efter färdigställandeår/värdeår och lägenhetstyp åren 1998-2006. Kr

16. Average annual rent per square metre of floor space, with 95 % confidence interval, by year of completion/valuation and size of dwelling in 1998-2006. SEK

| | 1 rum och kök | 2 rum och kök | 3 rum och kök | 4 rum och kök | 5+rum och kök | Övriga | Totalt |
|--------------------------|---------------|---------------|---------------|---------------|---------------|-----------|----------|
| 1998 | | | | | | | |
| Färdigställandeår | | | | | | | |
| -1940 | 803 ± 9 | 743 ± 6 | 690 ± 5 | 639 ± 6 | 590 ± 7 | 851 ± 18 | 737 ± 4 |
| 1941-1950 | 773 ± 10 | 717 ± 10 | 686 ± 9 | 642 ± 8 | 604 ± 14 | 828 ± 25 | 717 ± 6 |
| 1951-1960 | 720 ± 8 | 697 ± 7 | 670 ± 5 | 657 ± 5 | 640 ± 5 | 792 ± 9 | 695 ± 3 |
| 1961-1970 | 700 ± 8 | 672 ± 4 | 654 ± 3 | 646 ± 4 | 647 ± 4 | 753 ± 7 | 671 ± 2 |
| 1971-1980 | 719 ± 6 | 676 ± 5 | 658 ± 5 | 660 ± 4 | 653 ± 6 | 751 ± 6 | 680 ± 2 |
| 1981-1985 | 810 ± 9 | 748 ± 6 | 736 ± 5 | 728 ± 4 | 691 ± 13 | 862 ± 8 | 748 ± 3 |
| 1986-1990 | 828 ± 8 | 784 ± 7 | 750 ± 5 | 738 ± 5 | 716 ± 7 | 876 ± 18 | 771 ± 3 |
| 1991-1997 | 957 ± 12 | 833 ± 8 | 786 ± 8 | 785 ± 9 | 766 ± 11 | 1027 ± 22 | 841 ± 5 |
| 1991-1995 | 935 ± 12 | 824 ± 8 | 777 ± 8 | 774 ± 9 | 759 ± 12 | 976 ± 30 | 819 ± 5 |
| Totalt | 759 ± 4 | 715 ± 2 | 681 ± 2 | 671 ± 2 | 644 ± 3 | 810 ± 5 | 711 ± 1 |
| 1999 | | | | | | | |
| Färdigställandeår | | | | | | | |
| - 1940 | 815 ± 18 | 745 ± 13 | 695 ± 11 | 645 ± 13 | 598 ± 14 | 854 ± 34 | 743 ± 7 |
| 1941 - 1950 | 785 ± 21 | 724 ± 20 | 690 ± 18 | 650 ± 16 | 624 ± 27 | 855 ± 58 | 725 ± 12 |
| 1951 - 1960 | 726 ± 16 | 698 ± 14 | 674 ± 11 | 655 ± 12 | 648 ± 11 | 797 ± 18 | 698 ± 7 |
| 1961 - 1970 | 707 ± 16 | 675 ± 9 | 656 ± 8 | 651 ± 7 | 650 ± 10 | 763 ± 15 | 675 ± 5 |
| 1971 - 1980 | 724 ± 13 | 679 ± 9 | 665 ± 8 | 664 ± 8 | 656 ± 12 | 760 ± 13 | 685 ± 5 |
| 1981 - 1985 | 821 ± 19 | 752 ± 14 | 737 ± 10 | 727 ± 10 | 685 ± 31 | 853 ± 26 | 749 ± 7 |
| 1986 - 1990 | 833 ± 17 | 785 ± 14 | 755 ± 11 | 735 ± 12 | 717 ± 15 | 886 ± 44 | 773 ± 8 |
| 1991 - 1995 | 931 ± 26 | 823 ± 19 | 783 ± 16 | 772 ± 18 | 752 ± 24 | 984 ± 62 | 819 ± 11 |
| 1991 - | 962 ± 25 | 835 ± 18 | 794 ± 15 | 786 ± 17 | 760 ± 23 | 1069 ± 45 | 851 ± 11 |
| Totalt | 768 ± 8 | 719 ± 5 | 685 ± 4 | 675 ± 4 | 650 ± 6 | 824 ± 11 | 716 ± 3 |
| 2000 | | | | | | | |
| Färdigställandeår | | | | | | | |
| - 1940 | 837 ± 20 | 759 ± 13 | 704 ± 11 | 654 ± 14 | 603 ± 15 | 880 ± 37 | 756 ± 8 |
| 1941 - 1950 | 801 ± 20 | 726 ± 19 | 700 ± 16 | 656 ± 16 | 632 ± 28 | 878 ± 65 | 731 ± 12 |
| 1951 - 1960 | 732 ± 17 | 712 ± 15 | 682 ± 11 | 661 ± 14 | 652 ± 11 | 805 ± 18 | 708 ± 8 |
| 1961 - 1970 | 710 ± 17 | 680 ± 10 | 663 ± 8 | 655 ± 8 | 655 ± 10 | 777 ± 16 | 681 ± 5 |
| 1971 - 1980 | 723 ± 13 | 686 ± 10 | 669 ± 10 | 667 ± 8 | 657 ± 11 | 765 ± 13 | 689 ± 5 |
| 1981 - 1985 | 817 ± 26 | 759 ± 13 | 745 ± 10 | 732 ± 10 | 708 ± 12 | 856 ± 28 | 756 ± 7 |
| 1986 - 1990 | 836 ± 17 | 789 ± 15 | 754 ± 11 | 739 ± 12 | 718 ± 30 | 882 ± 45 | 775 ± 8 |
| 1991 - 1995 | 940 ± 27 | 818 ± 18 | 792 ± 16 | 774 ± 19 | 764 ± 23 | 993 ± 57 | 823 ± 11 |
| 1991 - | 966 ± 26 | 834 ± 17 | 805 ± 15 | 790 ± 18 | 773 ± 23 | 1047 ± 41 | 852 ± 10 |
| Totalt | 777 ± 9 | 726 ± 5 | 693 ± 4 | 680 ± 5 | 656 ± 6 | 833 ± 11 | 724 ± 3 |

16 Forts**16 Continue**

| | 1 rum och kök | 2 rum och kök | 3 rum och kök | 4 rum och kök | 5+rum och kök | Övriga | Totalt |
|--------------------------|---------------|---------------|---------------|---------------|---------------|-----------|----------|
| 2001 | | | | | | | |
| Färdigställandeår | | | | | | | |
| - 1940 | 840 ± 25 | 762 ± 18 | 703 ± 14 | 659 ± 16 | 607 ± 18 | 892 ± 46 | 759 ± 10 |
| 1941 - 1950 | 801 ± 26 | 735 ± 22 | 715 ± 16 | 651 ± 24 | 630 ± 38 | 853 ± 79 | 738 ± 13 |
| 1951 - 1960 | 739 ± 19 | 723 ± 15 | 688 ± 15 | 670 ± 13 | 663 ± 12 | 817 ± 23 | 717 ± 8 |
| 1961 - 1970 | 725 ± 16 | 689 ± 9 | 670 ± 8 | 659 ± 10 | 660 ± 15 | 784 ± 18 | 688 ± 5 |
| 1971 - 1980 | 736 ± 14 | 699 ± 12 | 678 ± 9 | 672 ± 9 | 664 ± 17 | 811 ± 67 | 705 ± 10 |
| 1981 - 1985 | 825 ± 27 | 771 ± 13 | 757 ± 12 | 742 ± 15 | 720 ± 14 | 880 ± 30 | 768 ± 7 |
| 1986 - 1990 | 845 ± 17 | 800 ± 15 | 751 ± 17 | 745 ± 14 | 732 ± 21 | 867 ± 49 | 780 ± 9 |
| 1991 - 1995 | 953 ± 28 | 827 ± 20 | 796 ± 24 | 779 ± 19 | 754 ± 31 | 992 ± 54 | 828 ± 12 |
| 1991 - | 983 ± 27 | 844 ± 18 | 811 ± 22 | 796 ± 18 | 767 ± 30 | 1056 ± 40 | 860 ± 11 |
| Totalt | 786 ± 10 | 735 ± 6 | 699 ± 5 | 685 ± 5 | 662 ± 8 | 847 ± 19 | 732 ± 4 |
| 2002 | | | | | | | |
| Färdigställandeår | | | | | | | |
| - 1940 | 891 ± 20 | 800 ± 14 | 731 ± 12 | 691 ± 15 | 650 ± 17 | 939 ± 44 | 798 ± 8 |
| 1941 - 1950 | 831 ± 22 | 764 ± 20 | 728 ± 18 | 692 ± 17 | 659 ± 30 | 906 ± 70 | 765 ± 12 |
| 1951 - 1960 | 768 ± 16 | 741 ± 16 | 711 ± 11 | 691 ± 10 | 684 ± 13 | 849 ± 21 | 739 ± 8 |
| 1961 - 1970 | 739 ± 16 | 706 ± 9 | 688 ± 8 | 678 ± 8 | 687 ± 12 | 813 ± 17 | 706 ± 5 |
| 1971 - 1980 | 743 ± 15 | 716 ± 13 | 694 ± 9 | 686 ± 10 | 689 ± 11 | 873 ± 102 | 725 ± 13 |
| 1981 - 1985 | 851 ± 25 | 787 ± 13 | 773 ± 11 | 763 ± 10 | 738 ± 13 | 897 ± 30 | 786 ± 7 |
| 1986 - 1990 | 868 ± 17 | 816 ± 15 | 783 ± 12 | 767 ± 12 | 763 ± 15 | 902 ± 54 | 803 ± 8 |
| 1991 - 1995 | 980 ± 36 | 837 ± 20 | 829 ± 16 | 797 ± 19 | 761 ± 39 | 987 ± 56 | 846 ± 11 |
| 1991 - | 998 ± 32 | 860 ± 18 | 845 ± 15 | 817 ± 18 | 781 ± 38 | 1050 ± 43 | 876 ± 10 |
| Totalt | 814 ± 9 | 758 ± 6 | 720 ± 5 | 707 ± 5 | 691 ± 7 | 883 ± 26 | 755 ± 4 |
| 2003 | | | | | | | |
| Värdeår | | | | | | | |
| - 1940 | 887 ± 31 | 778 ± 27 | 712 ± 27 | 688 ± 28 | 641 ± 29 | 918 ± 49 | 789 ± 14 |
| 1941 - 1950 | 853 ± 30 | 765 ± 20 | 720 ± 22 | 679 ± 22 | 658 ± 41 | 942 ± 82 | 765 ± 13 |
| 1951 - 1960 | 810 ± 25 | 751 ± 15 | 724 ± 13 | 697 ± 14 | 697 ± 26 | 892 ± 24 | 756 ± 8 |
| 1961 - 1970 | 780 ± 17 | 733 ± 12 | 708 ± 9 | 699 ± 11 | 698 ± 12 | 830 ± 18 | 731 ± 6 |
| 1971 - 1980 | 799 ± 17 | 747 ± 12 | 718 ± 10 | 702 ± 10 | 700 ± 12 | 833 ± 18 | 746 ± 6 |
| 1981 - 1985 | 855 ± 25 | 813 ± 16 | 786 ± 15 | 763 ± 14 | 746 ± 17 | 914 ± 33 | 802 ± 9 |
| 1986 - 1990 | 917 ± 31 | 846 ± 14 | 804 ± 14 | 778 ± 13 | 760 ± 17 | 920 ± 65 | 834 ± 8 |
| 1991 - 1995 | 1025 ± 42 | 892 ± 27 | 839 ± 18 | 825 ± 23 | 795 ± 32 | 1012 ± 70 | 883 ± 14 |
| 1991 - | 1052 ± 38 | 923 ± 25 | 859 ± 17 | 846 ± 21 | 817 ± 31 | 1105 ± 60 | 922 ± 13 |
| Totalt | 840 ± 9 | 779 ± 6 | 739 ± 5 | 725 ± 5 | 707 ± 8 | 891 ± 12 | 774 ± 3 |

16 Forts**16 Continue**

| | 1 rum och kök | 2 rum och kök | 3 rum och kök | 4 rum och kök | 5+rum och kök | Övriga | Totalt |
|----------------|---------------|---------------|---------------|---------------|---------------|-----------|----------|
| 2004 | | | | | | | |
| Värdeår | | | | | | | |
| - 1940 | 909 ± 33 | 801 ± 29 | 746 ± 27 | 726 ± 34 | 656 ± 31 | 956 ± 54 | 816 ± 15 |
| 1941 - 1950 | 886 ± 35 | 800 ± 27 | 751 ± 22 | 695 ± 24 | 663 ± 50 | 942 ± 79 | 796 ± 16 |
| 1951 - 1960 | 836 ± 23 | 775 ± 15 | 745 ± 13 | 715 ± 16 | 713 ± 27 | 928 ± 25 | 780 ± 9 |
| 1961 - 1970 | 800 ± 18 | 756 ± 12 | 732 ± 10 | 721 ± 12 | 716 ± 13 | 857 ± 20 | 754 ± 6 |
| 1971 - 1980 | 827 ± 17 | 770 ± 12 | 739 ± 11 | 719 ± 11 | 712 ± 23 | 855 ± 20 | 768 ± 6 |
| 1981 - 1985 | 883 ± 26 | 830 ± 18 | 805 ± 13 | 775 ± 15 | 766 ± 16 | 941 ± 33 | 821 ± 9 |
| 1986 - 1990 | 942 ± 33 | 863 ± 14 | 818 ± 14 | 795 ± 13 | 781 ± 19 | 945 ± 70 | 851 ± 9 |
| 1991 - 1995 | 1050 ± 45 | 915 ± 26 | 854 ± 19 | 847 ± 24 | 801 ± 39 | 1014 ± 66 | 901 ± 13 |
| 1991 - | 1087 ± 40 | 949 ± 24 | 881 ± 17 | 874 ± 21 | 830 ± 39 | 1112 ± 59 | 945 ± 13 |
| Totalt | 865 ± 9 | 803 ± 6 | 761 ± 5 | 746 ± 6 | 723 ± 9 | 916 ± 13 | 798 ± 3 |
| 2005 | | | | | | | |
| Värdeår | | | | | | | |
| -1940 | 948 ± 36 | 829 ± 31 | 772 ± 29 | 743 ± 35 | 685 ± 25 | 1007 ± 53 | 847 ± 16 |
| 1941-1950 | 909 ± 41 | 821 ± 29 | 774 ± 24 | 701 ± 24 | 711 ± 51 | 946 ± 81 | 817 ± 17 |
| 1951-1960 | 858 ± 24 | 801 ± 15 | 766 ± 13 | 734 ± 18 | 725 ± 28 | 945 ± 25 | 802 ± 9 |
| 1961-1970 | 829 ± 18 | 782 ± 13 | 747 ± 11 | 741 ± 12 | 736 ± 13 | 876 ± 20 | 775 ± 6 |
| 1971-1980 | 846 ± 17 | 788 ± 12 | 757 ± 11 | 733 ± 13 | 744 ± 14 | 885 ± 22 | 786 ± 6 |
| 1981-1985 | 894 ± 26 | 847 ± 18 | 824 ± 15 | 789 ± 14 | 788 ± 18 | 959 ± 37 | 837 ± 9 |
| 1986-1990 | 954 ± 34 | 877 ± 14 | 837 ± 13 | 809 ± 14 | 790 ± 19 | 949 ± 71 | 866 ± 9 |
| 1991-1995 | 1057 ± 46 | 926 ± 28 | 874 ± 17 | 865 ± 25 | 831 ± 27 | 1050 ± 67 | 918 ± 14 |
| 1991 - | 1102 ± 40 | 965 ± 25 | 907 ± 15 | 901 ± 21 | 861 ± 25 | 1177 ± 56 | 970 ± 13 |
| Totalt | 889 ± 10 | 824 ± 6 | 780 ± 5 | 764 ± 6 | 747 ± 8 | 945 ± 13 | 818 ± 3 |
| 2006 | | | | | | | |
| Värdeår | | | | | | | |
| -1940 | 963 ± 39 | 848 ± 33 | 789 ± 31 | 737 ± 28 | 698 ± 26 | 1058 ± 61 | 865 ± 18 |
| 1941-1950 | 917 ± 41 | 830 ± 31 | 782 ± 23 | 717 ± 28 | 687 ± 38 | 947 ± 81 | 825 ± 18 |
| 1951-1960 | 874 ± 27 | 803 ± 16 | 765 ± 14 | 738 ± 18 | 735 ± 28 | 959 ± 26 | 807 ± 9 |
| 1961-1970 | 833 ± 18 | 784 ± 13 | 751 ± 11 | 745 ± 12 | 737 ± 13 | 894 ± 25 | 778 ± 6 |
| 1971-1980 | 855 ± 17 | 794 ± 13 | 759 ± 11 | 737 ± 13 | 743 ± 13 | 888 ± 23 | 791 ± 7 |
| 1981-1985 | 885 ± 22 | 868 ± 26 | 826 ± 14 | 796 ± 14 | 786 ± 15 | 964 ± 39 | 847 ± 12 |
| 1986-1990 | 960 ± 33 | 884 ± 17 | 835 ± 14 | 816 ± 14 | 795 ± 19 | 957 ± 71 | 870 ± 9 |
| 1991-1995 | 1064 ± 46 | 936 ± 28 | 876 ± 19 | 860 ± 26 | 826 ± 27 | 1049 ± 72 | 922 ± 14 |
| 1991 - | 1114 ± 38 | 990 ± 24 | 919 ± 17 | 905 ± 22 | 862 ± 27 | 1181 ± 64 | 987 ± 13 |
| Totalt | 898 ± 10 | 833 ± 6 | 784 ± 5 | 769 ± 6 | 751 ± 8 | 960 ± 15 | 826 ± 3 |
| | 963 ± 39 | 848 ± 33 | 789 ± 31 | 737 ± 28 | 698 ± 26 | 1058 ± 61 | 865 ± 18 |

17. Förändring i hyra per lägenhet mellan januari undersökningsåret och januari året efter undersökningsåret efter färdigställandeår/värdeår och lägenhetstyp. Uppgifter för undersökningsåren 1998-2006. 95 % konfidensintervall redovisas fr.o.m. år 2004. Procent

17. Change in rent per dwelling between January the year of the survey and January the year after the survey by year of completion/valuation and size of dwelling. Figures from the surveys of 1998-2006. 95 % confidence interval is presented from the year of 2004. Per cent

| | 1 rum och kök | 2 rum och kök | 3 rum och kök | 4 rum och kök | 5+rum och kök | Övriga | Totalt |
|--------------------------|---------------|---------------|---------------|---------------|---------------|--------|--------|
| 1998 | | | | | | | |
| Färdigställandeår | | | | | | | |
| -1940 | 0,3 | 0,2 | 0,3 | 0,7 | 1,0 | 0,3 | 0,3 |
| 1941-1950 | 0,4 | 0,2 | 0,4 | 0,2 | 0,8 | 1,0 | 0,3 |
| 1951-1960 | 0,1 | 0,7 | 0,2 | 0,3 | 0,3 | 0,4 | 0,4 |
| 1961-1970 | 0,1 | 0,0 | 0,2 | 0,2 | -0,1 | 0,5 | 0,2 |
| 1971-1980 | 0,3 | -0,1 | 0,5 | 0,3 | 0,4 | 0,3 | 0,2 |
| 1981-1985 | 0,1 | 0,1 | 0,2 | 0,2 | 0,0 | 0,4 | 0,1 |
| 1986-1990 | 0,0 | 0,2 | 0,0 | 0,1 | 0,5 | -0,2 | 0,1 |
| 1991-1997 | 0,0 | -0,1 | 0,0 | -0,1 | 0,2 | 0,2 | 0,0 |
| 1991-1995 | -0,1 | -0,1 | 0,0 | -0,1 | 0,2 | 0,0 | -0,1 |
| Totalt | 0,2 | 0,2 | 0,3 | 0,3 | 0,4 | 0,4 | 0,2 |
| 1999 | | | | | | | |
| Färdigställandeår | | | | | | | |
| - 1940 | 1,0 | 0,6 | 0,6 | 0,8 | 0,7 | 0,8 | 0,7 |
| 1941 - 1950 | 0,7 | 1,2 | 0,6 | 0,5 | 0,5 | 1,4 | 0,9 |
| 1951 - 1960 | 1,0 | 0,4 | 0,5 | 0,4 | 0,4 | 0,3 | 0,5 |
| 1961 - 1970 | 1,0 | -0,2 | 0,2 | 0,1 | 0,3 | 0,6 | 0,2 |
| 1971 - 1980 | 0,1 | 0,3 | 0,1 | -0,1 | -0,6 | -0,3 | 0,1 |
| 1981 - 1985 | 0,1 | 0,3 | 0,3 | 0,3 | 0,3 | 0,3 | 0,3 |
| 1986 - 1990 | 0,1 | 0,2 | 0,2 | 0,2 | 0,2 | 0,0 | 0,2 |
| 1991 - 1995 | 0,4 | -0,3 | 1,6 | 0,1 | 0,1 | 0,4 | 0,5 |
| 1991 - | 0,4 | -0,3 | 1,5 | 0,1 | 0,1 | -0,1 | 0,4 |
| Totalt | 0,8 | 0,3 | 0,4 | 0,2 | 0,3 | 0,3 | 0,4 |
| 2000 | | | | | | | |
| Färdigställandeår | | | | | | | |
| - 1940 | 2,9 | 2,1 | 1,6 | 2,0 | 2,5 | 3,8 | 2,3 |
| 1941 - 1950 | 1,8 | 2,0 | 1,5 | 1,2 | 1,2 | 1,8 | 1,8 |
| 1951 - 1960 | 1,9 | 1,6 | 1,9 | 1,5 | 1,7 | 1,9 | 1,7 |
| 1961 - 1970 | 1,5 | 1,4 | 0,9 | 1,0 | 1,3 | 1,6 | 1,2 |
| 1971 - 1980 | 1,0 | 1,6 | 1,3 | 1,1 | 1,2 | 2,5 | 1,5 |
| 1981 - 1985 | 1,3 | 1,1 | 1,1 | 1,3 | 1,2 | 1,8 | 1,2 |
| 1986 - 1990 | 1,0 | 1,1 | 0,9 | 1,3 | 1,5 | 1,1 | 1,1 |
| 1991 - 1995 | 1,0 | 0,8 | 1,0 | 1,1 | 1,2 | 1,2 | 1,0 |
| 1991 - | 0,9 | 0,8 | 1,1 | 1,1 | 1,2 | 1,2 | 1,0 |
| Totalt | 1,9 | 1,6 | 1,3 | 1,3 | 1,6 | 2,1 | 1,5 |

17 Forts**17 Continue**

| | 1 rum och kök | 2 rum och kök | 3 rum och kök | 4 rum och kök | 5+rum och kök | Övriga | Totalt |
|--------------------------|---------------|---------------|---------------|---------------|---------------|--------|--------|
| 2001 | | | | | | | |
| Färdigställandeår | | | | | | | |
| - 1940 | 1,7 | 1,8 | 1,8 | 1,5 | 2,3 | 1,0 | 1,7 |
| 1941 - 1950 | 1,7 | 2,2 | 1,4 | 1,8 | 1,4 | 1,6 | 1,9 |
| 1951 - 1960 | 2,1 | 2,2 | 2,0 | 1,7 | 1,8 | 2,5 | 2,1 |
| 1961 - 1970 | 2,1 | 1,7 | 1,9 | 1,5 | 2,0 | 1,8 | 1,8 |
| 1971 - 1980 | 1,9 | 1,3 | 1,4 | 1,4 | 2,3 | 1,7 | 1,4 |
| 1981 - 1985 | 1,5 | 1,4 | 1,6 | 1,4 | 1,9 | 1,2 | 1,5 |
| 1986 - 1990 | 1,6 | 1,1 | 1,9 | 1,5 | 1,7 | 1,0 | 1,5 |
| 1991 - 1995 | 1,1 | 0,9 | 1,6 | 1,4 | 2,2 | 0,7 | 1,2 |
| 1991 - | 1,3 | 0,9 | 1,5 | 1,4 | 2,0 | 1,0 | 1,2 |
| Totalt | 1,9 | 1,7 | 1,7 | 1,5 | 2,0 | 1,7 | 1,7 |
| 2002 | | | | | | | |
| Färdigställandeår | | | | | | | |
| - 1940 | 3,0 | 2,8 | 2,7 | 2,8 | 2,9 | 3,6 | 2,9 |
| 1941 - 1950 | 3,1 | 3,0 | 3,1 | 2,8 | 3,2 | 3,3 | 3,0 |
| 1951 - 1960 | 3,0 | 2,6 | 3,2 | 3,2 | 3,3 | 3,1 | 2,9 |
| 1961 - 1970 | 2,9 | 2,9 | 2,9 | 3,0 | 2,8 | 3,5 | 2,9 |
| 1971 - 1980 | 2,8 | 3,0 | 2,9 | 3,2 | 2,8 | 2,9 | 2,9 |
| 1981 - 1985 | 2,7 | 2,9 | 2,5 | 2,9 | 2,9 | 3,3 | 2,8 |
| 1986 - 1990 | 2,2 | 2,3 | 2,7 | 2,6 | 2,9 | 2,4 | 2,5 |
| 1991 - 1995 | 2,1 | 2,6 | 2,6 | 2,3 | 2,9 | 2,7 | 2,6 |
| 1991 - | 2,1 | 2,7 | 2,6 | 2,3 | 2,8 | 3,8 | 2,7 |
| Totalt | 2,9 | 2,8 | 2,9 | 2,9 | 2,9 | 3,3 | 2,9 |
| 2003 | | | | | | | |
| Värdeår | | | | | | | |
| - 1940 | 2,4 | 2,0 | 2,0 | 2,4 | 2,1 | 2,0 | 2,1 |
| 1941 - 1950 | 2,4 | 2,4 | 2,4 | 2,2 | 2,1 | 2,7 | 2,4 |
| 1951 - 1960 | 3,0 | 2,6 | 2,1 | 2,2 | 2,2 | 2,7 | 2,5 |
| 1961 - 1970 | 2,7 | 2,4 | 2,6 | 2,6 | 2,4 | 2,6 | 2,6 |
| 1971 - 1980 | 2,7 | 2,9 | 2,6 | 2,8 | 2,8 | 2,5 | 2,7 |
| 1981 - 1985 | 2,6 | 2,4 | 2,6 | 2,8 | 2,5 | 2,0 | 2,5 |
| 1986 - 1990 | 2,2 | 2,4 | 2,5 | 2,8 | 2,2 | 2,2 | 2,4 |
| 1991 - 1995 | 1,9 | 2,3 | 2,6 | 2,2 | 2,3 | 2,3 | 2,3 |
| 1991 - | 1,9 | 2,3 | 2,5 | 2,2 | 2,2 | 2,4 | 2,3 |
| Totalt | 2,6 | 2,5 | 2,5 | 2,6 | 2,4 | 2,5 | 2,5 |

17 Forts**17 Continue**

| | 1 rum och kök | 2 rum och kök | 3 rum och kök | 4 rum och kök | 5+rum och kök | Övriga | Totalt |
|----------------|---------------|---------------|---------------|---------------|---------------|-----------|-----------|
| 2004 | | | | | | | |
| Värdeår | | | | | | | |
| - 1940 | 2,6 ± 0,4 | 2,2 ± 0,7 | 2,5 ± 0,4 | 2,1 ± 0,4 | 2,4 ± 0,3 | 2,8 ± 0,4 | 2,4 ± 0,3 |
| 1941 - 1950 | 2,5 ± 0,3 | 2,4 ± 0,5 | 2,3 ± 0,6 | 2,3 ± 0,4 | 2,1 ± 0,5 | 2,8 ± 0,9 | 2,4 ± 0,3 |
| 1951 - 1960 | 2,4 ± 0,3 | 2,4 ± 0,3 | 2,2 ± 0,3 | 2,3 ± 0,3 | 2,2 ± 0,3 | 2,0 ± 0,2 | 2,3 ± 0,2 |
| 1961 - 1970 | 2,4 ± 0,4 | 2,6 ± 0,3 | 2,2 ± 0,3 | 2,3 ± 0,3 | 2,0 ± 0,2 | 2,2 ± 0,3 | 2,3 ± 0,2 |
| 1971 - 1980 | 2,6 ± 0,3 | 2,4 ± 0,3 | 2,4 ± 0,3 | 2,3 ± 0,2 | 2,1 ± 0,4 | 2,2 ± 0,3 | 2,4 ± 0,2 |
| 1981 - 1985 | 2,0 ± 0,4 | 2,0 ± 0,2 | 2,3 ± 0,2 | 2,1 ± 0,4 | 2,6 ± 0,4 | 1,7 ± 0,4 | 2,1 ± 0,1 |
| 1986 - 1990 | 2,3 ± 0,4 | 2,0 ± 0,2 | 1,8 ± 0,3 | 2,0 ± 0,2 | 2,0 ± 0,3 | 2,3 ± 0,5 | 2,0 ± 0,1 |
| 1991 - 1995 | 1,9 ± 0,4 | 1,7 ± 0,4 | 1,8 ± 0,5 | 2,2 ± 1,0 | 1,6 ± 0,5 | 0,9 ± 0,5 | 1,8 ± 0,3 |
| 1991 - | 1,9 ± 0,3 | 1,7 ± 0,4 | 1,7 ± 0,4 | 2,1 ± 0,9 | 1,5 ± 0,4 | 1,4 ± 0,3 | 1,7 ± 0,2 |
| Totalt | 2,4 ± 0,1 | 2,3 ± 0,1 | 2,2 ± 0,1 | 2,2 ± 0,1 | 2,1 ± 0,1 | 2,1 ± 0,1 | 2,3 ± 0,1 |
| 2005 | | | | | | | |
| Värdeår | | | | | | | |
| -1940 | 2,4 ± 0,4 | 2,0 ± 0,4 | 1,9 ± 0,4 | 1,6 ± 0,4 | 2,2 ± 0,3 | 2,8 ± 0,7 | 2,1 ± 0,2 |
| 1941-1950 | 1,9 ± 0,5 | 1,8 ± 0,7 | 1,8 ± 0,4 | 1,4 ± 0,4 | 1,3 ± 0,4 | 1,9 ± 0,6 | 1,8 ± 0,4 |
| 1951-1960 | 1,4 ± 0,3 | 1,5 ± 0,3 | 1,7 ± 0,3 | 1,6 ± 0,3 | 1,9 ± 0,3 | 1,7 ± 0,3 | 1,6 ± 0,2 |
| 1961-1970 | 1,0 ± 0,2 | 1,3 ± 0,2 | 1,2 ± 0,2 | 1,5 ± 0,2 | 1,3 ± 0,2 | 1,4 ± 0,3 | 1,2 ± 0,1 |
| 1971-1980 | 0,9 ± 0,3 | 1,0 ± 0,2 | 1,1 ± 0,4 | 0,9 ± 0,2 | 1,3 ± 0,2 | 1,4 ± 0,3 | 1,1 ± 0,1 |
| 1981-1985 | 1,2 ± 0,3 | 1,0 ± 0,2 | 1,0 ± 0,3 | 1,0 ± 0,3 | 0,9 ± 0,2 | 1,2 ± 0,4 | 1,0 ± 0,1 |
| 1986-1990 | 1,4 ± 0,3 | 0,9 ± 0,2 | 1,2 ± 0,2 | 1,0 ± 0,3 | 1,4 ± 0,4 | 1,4 ± 0,4 | 1,1 ± 0,1 |
| 1991-1995 | 1,2 ± 0,3 | 0,9 ± 0,2 | 0,8 ± 0,2 | 0,8 ± 0,2 | 1,1 ± 0,2 | 0,9 ± 0,3 | 0,9 ± 0,1 |
| 1991 - | 1,1 ± 0,3 | 0,9 ± 0,2 | 0,7 ± 0,2 | 0,8 ± 0,2 | 1,0 ± 0,2 | 0,9 ± 0,4 | 0,9 ± 0,1 |
| Totalt | 1,3 ± 0,1 | 1,2 ± 0,1 | 1,2 ± 0,1 | 1,2 ± 0,1 | 1,4 ± 0,1 | 1,5 ± 0,1 | 1,3 ± 0,1 |
| 2006 | | | | | | | |
| Värdeår | | | | | | | |
| -1940 | 0,3 ± 0,5 | 0,7 ± 0,4 | 0,5 ± 0,2 | 0,6 ± 0,3 | 0,5 ± 0,1 | 0,5 ± 0,2 | 0,5 ± 0,2 |
| 1941-1950 | 0,7 ± 0,4 | 0,7 ± 0,2 | 1,1 ± 0,4 | 0,9 ± 0,3 | 1,2 ± 0,4 | 0,7 ± 0,3 | 0,8 ± 0,2 |
| 1951-1960 | 0,9 ± 0,2 | 1,0 ± 0,3 | 1,1 ± 0,3 | 0,7 ± 0,2 | 0,7 ± 0,2 | 0,9 ± 0,3 | 1,0 ± 0,1 |
| 1961-1970 | 0,9 ± 0,2 | 1,0 ± 0,2 | 1,0 ± 0,2 | 0,7 ± 0,2 | 0,7 ± 0,2 | 1,3 ± 0,3 | 1,0 ± 0,1 |
| 1971-1980 | 1,1 ± 0,3 | 1,0 ± 0,2 | 0,9 ± 0,2 | 1,0 ± 0,2 | 1,0 ± 0,4 | 0,7 ± 0,3 | 1,0 ± 0,1 |
| 1981-1985 | 0,7 ± 0,3 | 0,9 ± 0,2 | 0,6 ± 0,2 | 0,9 ± 0,3 | 1,0 ± 0,2 | 0,5 ± 0,3 | 0,8 ± 0,1 |
| 1986-1990 | 0,9 ± 0,2 | 0,8 ± 0,2 | 0,9 ± 0,2 | 1,0 ± 0,2 | 0,7 ± 0,2 | 0,4 ± 0,2 | 0,8 ± 0,1 |
| 1991-1995 | 1,1 ± 0,5 | 1,0 ± 0,7 | 0,8 ± 0,3 | 0,8 ± 0,3 | 0,7 ± 0,4 | 0,7 ± 0,4 | 0,9 ± 0,3 |
| 1991 - | 0,9 ± 0,4 | 0,8 ± 0,6 | 0,8 ± 0,2 | 0,8 ± 0,2 | 0,7 ± 0,3 | 0,6 ± 0,4 | 0,8 ± 0,2 |
| Totalt | 0,8 ± 0,1 | 0,9 ± 0,1 | 0,9 ± 0,1 | 0,8 ± 0,1 | 0,8 ± 0,1 | 0,8 ± 0,1 | 0,9 ± 0,1 |

18. Genomsnittlig hyra per lägenhet i januari samt 95 % konfidensintervall efter färdigställandeår/värdeår och lägenhetstyp. Uppgifter för undersökningsår 1999-2007. Kr

18. Average rent per dwelling in January, with 95 % confidence interval, by year of completion/valuation and size of dwelling. Figures from the surveys of 1999-2007. SEK

| | 1 rum och kök | 2 rum och kök | 3 rum och kök | 4 rum och kök | 5+rum och kök | Övriga | Totalt |
|--------------------------|---------------|---------------|---------------|---------------|---------------|------------|-----------|
| Januari 1999 | | | | | | | |
| Färdigställandeår | | | | | | | |
| -1940 | 2683 ± 34 | 3661 ± 38 | 4752 ± 45 | 5853 ± 69 | 7395 ± 116 | 2489 ± 75 | 3949 ± 23 |
| 1941-1950 | 2530 ± 39 | 3328 ± 47 | 4159 ± 68 | 5157 ± 80 | 6195 ± 166 | 2288 ± 84 | 3501 ± 35 |
| 1951-1960 | 2429 ± 30 | 3355 ± 35 | 4070 ± 37 | 5053 ± 55 | 6170 ± 76 | 1947 ± 31 | 3556 ± 25 |
| 1961-1970 | 2452 ± 32 | 3476 ± 27 | 4301 ± 25 | 5179 ± 40 | 6558 ± 85 | 2269 ± 42 | 3880 ± 17 |
| 1971-1980 | 2577 ± 27 | 3527 ± 30 | 4326 ± 32 | 5249 ± 36 | 6488 ± 65 | 2595 ± 38 | 3836 ± 18 |
| 1981-1985 | 3066 ± 45 | 3892 ± 35 | 4863 ± 38 | 6015 ± 46 | 6838 ± 118 | 3526 ± 95 | 4535 ± 23 |
| 1986-1990 | 3176 ± 55 | 4084 ± 39 | 4995 ± 38 | 6155 ± 50 | 7215 ± 84 | 3127 ± 81 | 4649 ± 26 |
| 1991-1997 | 3519 ± 55 | 4455 ± 42 | 5363 ± 56 | 6606 ± 76 | 7812 ± 131 | 3261 ± 87 | 4907 ± 32 |
| 1991-1995 | 3578 ± 63 | 4439 ± 44 | 5335 ± 58 | 6572 ± 80 | 7742 ± 134 | 3369 ± 116 | 4973 ± 34 |
| Totalt | 2613 ± 15 | 3589 ± 14 | 4437 ± 15 | 5493 ± 21 | 6841 ± 43 | 2453 ± 23 | 3926 ± 9 |
| Januari 2000 | | | | | | | |
| Färdigställandeår | | | | | | | |
| -1940 | 2757 ± 74 | 3722 ± 78 | 4838 ± 93 | 5969 ± 152 | 7552 ± 246 | 2536 ± 159 | 4024 ± 50 |
| 1941-1950 | 2552 ± 83 | 3350 ± 105 | 4211 ± 140 | 5206 ± 171 | 6302 ± 376 | 2335 ± 172 | 3537 ± 76 |
| 1951-1960 | 2444 ± 63 | 3335 ± 73 | 4087 ± 76 | 5026 ± 121 | 6196 ± 156 | 1955 ± 66 | 3548 ± 51 |
| 1961-1970 | 2456 ± 60 | 3487 ± 69 | 4293 ± 56 | 5182 ± 76 | 6558 ± 165 | 2295 ± 83 | 3874 ± 37 |
| 1971-1980 | 2582 ± 53 | 3537 ± 58 | 4339 ± 61 | 5277 ± 74 | 6368 ± 240 | 2629 ± 67 | 3859 ± 37 |
| 1981-1985 | 3064 ± 99 | 3922 ± 69 | 4867 ± 76 | 5966 ± 95 | 6797 ± 274 | 3478 ± 199 | 4539 ± 46 |
| 1986-1990 | 3177 ± 111 | 4069 ± 87 | 5021 ± 76 | 6135 ± 105 | 7162 ± 175 | 3225 ± 222 | 4652 ± 55 |
| 1991-1995 | 3536 ± 118 | 4403 ± 101 | 5369 ± 111 | 6580 ± 156 | 7586 ± 317 | 3365 ± 225 | 4975 ± 71 |
| 1991- | 3487 ± 101 | 4424 ± 94 | 5404 ± 105 | 6629 ± 147 | 7665 ± 309 | 3248 ± 149 | 4892 ± 66 |
| Totalt | 2636 ± 32 | 3604 ± 30 | 4459 ± 31 | 5513 ± 43 | 6857 ± 91 | 2487 ± 45 | 3947 ± 19 |
| Januari 2001 | | | | | | | |
| Färdigställandeår | | | | | | | |
| -1940 | 2836 ± 74 | 3827 ± 81 | 4931 ± 96 | 6114 ± 160 | 7740 ± 269 | 2573 ± 147 | 4125 ± 52 |
| 1941-1950 | 2650 ± 80 | 3392 ± 96 | 4275 ± 130 | 5221 ± 237 | 6365 ± 359 | 2405 ± 183 | 3608 ± 73 |
| 1951-1960 | 2470 ± 64 | 3431 ± 72 | 4193 ± 76 | 5109 ± 134 | 6349 ± 168 | 2006 ± 68 | 3634 ± 51 |
| 1961-1970 | 2492 ± 67 | 3522 ± 60 | 4360 ± 57 | 5252 ± 80 | 6636 ± 168 | 2350 ± 85 | 3929 ± 38 |
| 1971-1980 | 2599 ± 55 | 3594 ± 59 | 4404 ± 75 | 5348 ± 75 | 6544 ± 142 | 2712 ± 79 | 3925 ± 41 |
| 1981-1985 | 3132 ± 106 | 3979 ± 77 | 4945 ± 78 | 6098 ± 102 | 7045 ± 185 | 3522 ± 221 | 4625 ± 50 |
| 1986-1990 | 3227 ± 107 | 4116 ± 92 | 5043 ± 88 | 6219 ± 101 | 7320 ± 209 | 3250 ± 224 | 4704 ± 59 |
| 1991-1995 | 3598 ± 120 | 4431 ± 98 | 5414 ± 121 | 6657 ± 162 | 7860 ± 324 | 3413 ± 246 | 5022 ± 74 |
| 1991- | 3551 ± 100 | 4453 ± 90 | 5465 ± 113 | 6725 ± 150 | 7943 ± 304 | 3198 ± 168 | 4937 ± 68 |
| Totalt | 2693 ± 33 | 3666 ± 29 | 4533 ± 32 | 5598 ± 46 | 7016 ± 94 | 2535 ± 47 | 4019 ± 19 |

18 Forts**18 Continue**

| | 1 rum och kök | 2 rum och kök | 3 rum och kök | 4 rum och kök | 5+ rum och kök | Övriga | Totalt |
|--------------------------|---------------|---------------|---------------|---------------|----------------|------------|-----------|
| Januari 2002 | | | | | | | |
| Färdigställandeår | | | | | | | |
| - 1940 | 2905 ± 76 | 3904 ± 83 | 5004 ± 100 | 6244 ± 163 | 8080 ± 276 | 2592 ± 142 | 4216 ± 54 |
| 1941 - 1950 | 2682 ± 76 | 3475 ± 97 | 4344 ± 134 | 5421 ± 175 | 6538 ± 379 | 2425 ± 192 | 3680 ± 74 |
| 1951 - 1960 | 2540 ± 65 | 3498 ± 71 | 4282 ± 80 | 5228 ± 127 | 6492 ± 165 | 2064 ± 72 | 3725 ± 53 |
| 1961 - 1970 | 2571 ± 66 | 3584 ± 58 | 4443 ± 59 | 5341 ± 83 | 6851 ± 228 | 2400 ± 88 | 4012 ± 38 |
| 1971 - 1980 | 2680 ± 61 | 3652 ± 67 | 4459 ± 61 | 5398 ± 78 | 6747 ± 236 | 2763 ± 83 | 3987 ± 42 |
| 1981 - 1985 | 3183 ± 107 | 4040 ± 73 | 5004 ± 78 | 6198 ± 99 | 7121 ± 181 | 3578 ± 221 | 4685 ± 50 |
| 1986 - 1990 | 3279 ± 104 | 4166 ± 93 | 5100 ± 91 | 6299 ± 105 | 7442 ± 196 | 3250 ± 232 | 4755 ± 61 |
| 1991 - 1995 | 3655 ± 122 | 4483 ± 111 | 5520 ± 117 | 6696 ± 175 | 7676 ± 326 | 3438 ± 207 | 5082 ± 76 |
| 1991 - | 3621 ± 102 | 4506 ± 100 | 5572 ± 108 | 6767 ± 162 | 7812 ± 319 | 3244 ± 148 | 5004 ± 69 |
| Totalt | 2762 ± 33 | 3732 ± 29 | 4607 ± 32 | 5686 ± 46 | 7190 ± 100 | 2580 ± 47 | 4095 ± 19 |
| Januari 2003 | | | | | | | |
| Färdigställandeår | | | | | | | |
| - 1940 | 3040 ± 75 | 4054 ± 87 | 5135 ± 108 | 6451 ± 168 | 8355 ± 352 | 2723 ± 158 | 4360 ± 56 |
| 1941 - 1950 | 2773 ± 90 | 3611 ± 97 | 4496 ± 143 | 5609 ± 173 | 6796 ± 402 | 2562 ± 212 | 3818 ± 76 |
| 1951 - 1960 | 2630 ± 60 | 3589 ± 76 | 4393 ± 84 | 5415 ± 123 | 6695 ± 183 | 2110 ± 74 | 3826 ± 55 |
| 1961 - 1970 | 2641 ± 66 | 3708 ± 62 | 4597 ± 61 | 5506 ± 82 | 7013 ± 226 | 2442 ± 84 | 4143 ± 40 |
| 1971 - 1980 | 2740 ± 62 | 3796 ± 64 | 4611 ± 64 | 5581 ± 81 | 6967 ± 245 | 2859 ± 87 | 4126 ± 44 |
| 1981 - 1985 | 3274 ± 116 | 4169 ± 74 | 5178 ± 80 | 6379 ± 101 | 7360 ± 189 | 3712 ± 242 | 4831 ± 52 |
| 1986 - 1990 | 3351 ± 95 | 4294 ± 91 | 5272 ± 92 | 6475 ± 104 | 7725 ± 208 | 3260 ± 193 | 4912 ± 61 |
| 1991 - 1995 | 3742 ± 132 | 4591 ± 111 | 5713 ± 124 | 6901 ± 181 | 7941 ± 479 | 3601 ± 194 | 5225 ± 78 |
| 1991 - | 3716 ± 113 | 4646 ± 100 | 5778 ± 114 | 7008 ± 167 | 8171 ± 457 | 3433 ± 152 | 5196 ± 71 |
| Totalt | 2853 ± 33 | 3862 ± 30 | 4756 ± 33 | 5875 ± 46 | 7420 ± 113 | 2665 ± 49 | 4232 ± 20 |
| Januari 2004 | | | | | | | |
| Färdigställandeår | | | | | | | |
| - 1940 | 2963 ± 104 | 3862 ± 139 | 4927 ± 206 | 6511 ± 310 | 8174 ± 516 | 2591 ± 192 | 4193 ± 96 |
| 1941 - 1950 | 2850 ± 110 | 3617 ± 107 | 4469 ± 166 | 5813 ± 246 | 7625 ± 639 | 2519 ± 275 | 3890 ± 90 |
| 1951 - 1960 | 2761 ± 80 | 3660 ± 77 | 4508 ± 91 | 5497 ± 134 | 7084 ± 321 | 2226 ± 86 | 3923 ± 56 |
| 1961 - 1970 | 2729 ± 61 | 3793 ± 76 | 4704 ± 73 | 5653 ± 122 | 7233 ± 230 | 2492 ± 88 | 4231 ± 46 |
| 1971 - 1980 | 2879 ± 73 | 3928 ± 64 | 4771 ± 78 | 5802 ± 104 | 7214 ± 214 | 2881 ± 93 | 4247 ± 49 |
| 1981 - 1985 | 3122 ± 104 | 4202 ± 87 | 5273 ± 124 | 6414 ± 133 | 7742 ± 233 | 3500 ± 230 | 4837 ± 77 |
| 1986 - 1990 | 3337 ± 105 | 4376 ± 87 | 5403 ± 115 | 6659 ± 124 | 7819 ± 241 | 3257 ± 187 | 4867 ± 71 |
| 1991 - 1995 | 3709 ± 159 | 4755 ± 146 | 5725 ± 149 | 7116 ± 210 | 8404 ± 367 | 3605 ± 196 | 5279 ± 95 |
| 1991 - | 3759 ± 141 | 4807 ± 126 | 5813 ± 136 | 7264 ± 190 | 8627 ± 353 | 3523 ± 177 | 5252 ± 82 |
| Totalt | 2936 ± 33 | 3973 ± 31 | 4877 ± 38 | 6031 ± 59 | 7567 ± 118 | 2749 ± 50 | 4352 ± 20 |

18 Forts**18 Continue**

| | 1 rum och kök | 2 rum och kök | 3 rum och kök | 4 rum och kök | 5+ rum och kök | Övriga | Totalt |
|---------------------|---------------|---------------|---------------|---------------|----------------|------------|------------|
| Januari 2005 | | | | | | | |
| Värdeår | | | | | | | |
| - 1940 | 3032 ± 115 | 3962 ± 156 | 5181 ± 221 | 6834 ± 350 | 8456 ± 544 | 2662 ± 216 | 4382 ± 108 |
| 1941 - 1950 | 2977 ± 119 | 3743 ± 106 | 4653 ± 169 | 5942 ± 261 | 7702 ± 729 | 2561 ± 294 | 4011 ± 91 |
| 1951 - 1960 | 2856 ± 82 | 3777 ± 83 | 4630 ± 94 | 5623 ± 147 | 7188 ± 322 | 2292 ± 89 | 4033 ± 59 |
| 1961 - 1970 | 2805 ± 65 | 3905 ± 78 | 4855 ± 79 | 5800 ± 122 | 7369 ± 239 | 2553 ± 92 | 4354 ± 48 |
| 1971 - 1980 | 2965 ± 74 | 4032 ± 64 | 4895 ± 83 | 5918 ± 106 | 7268 ± 183 | 2932 ± 94 | 4348 ± 50 |
| 1981 - 1985 | 3194 ± 105 | 4282 ± 94 | 5392 ± 112 | 6523 ± 142 | 7943 ± 233 | 3601 ± 229 | 4936 ± 78 |
| 1986 - 1990 | 3418 ± 109 | 4454 ± 92 | 5457 ± 115 | 6780 ± 132 | 8016 ± 256 | 3336 ± 200 | 4948 ± 73 |
| 1991 - 1995 | 3791 ± 169 | 4861 ± 152 | 5798 ± 160 | 7295 ± 209 | 8495 ± 422 | 3563 ± 188 | 5374 ± 99 |
| 1991 - | 3872 ± 146 | 4924 ± 131 | 5937 ± 144 | 7478 ± 185 | 8752 ± 407 | 3544 ± 170 | 5375 ± 84 |
| Totalt | 3022 ± 35 | 4080 ± 33 | 5012 ± 39 | 6185 ± 61 | 7708 ± 122 | 2807 ± 51 | 4469 ± 21 |
| Januari 2006 | | | | | | | |
| Värdeår | | | | | | | |
| -1940 | 3188 ± 128 | 4048 ± 169 | 5393 ± 226 | 7053 ± 354 | 8938 ± 440 | 2869 ± 212 | 4529 ± 113 |
| 1941-1950 | 3031 ± 127 | 3808 ± 117 | 4742 ± 173 | 5919 ± 260 | 8145 ± 737 | 2537 ± 318 | 4086 ± 96 |
| 1951-1960 | 2897 ± 82 | 3883 ± 77 | 4764 ± 115 | 5769 ± 157 | 7278 ± 326 | 2356 ± 94 | 4141 ± 61 |
| 1961-1970 | 2849 ± 66 | 3999 ± 76 | 4907 ± 78 | 5906 ± 114 | 7532 ± 247 | 2578 ± 89 | 4433 ± 48 |
| 1971-1980 | 3004 ± 75 | 4073 ± 66 | 4969 ± 82 | 5989 ± 110 | 7522 ± 240 | 2960 ± 85 | 4412 ± 52 |
| 1981-1985 | 3216 ± 106 | 4321 ± 96 | 5462 ± 121 | 6589 ± 142 | 8051 ± 247 | 3633 ± 249 | 4986 ± 80 |
| 1986-1990 | 3442 ± 116 | 4494 ± 91 | 5567 ± 116 | 6839 ± 137 | 8090 ± 252 | 3316 ± 201 | 5012 ± 75 |
| 1991-1995 | 3804 ± 171 | 4904 ± 165 | 5882 ± 144 | 7377 ± 210 | 8877 ± 425 | 3668 ± 208 | 5438 ± 102 |
| 1991 - | 3901 ± 144 | 4974 ± 140 | 6038 ± 129 | 7606 ± 182 | 9126 ± 379 | 3686 ± 188 | 5461 ± 85 |
| Totalt | 3077 ± 36 | 4150 ± 33 | 5100 ± 40 | 6287 ± 60 | 7911 ± 118 | 2868 ± 51 | 4552 ± 21 |
| Januari 2007 | | | | | | | |
| Värdeår | | | | | | | |
| -1940 | 3200 ± 140 | 4150 ± 170 | 5497 ± 242 | 6956 ± 329 | 8987 ± 443 | 2917 ± 202 | 4592 ± 115 |
| 1941-1950 | 3051 ± 124 | 3830 ± 115 | 4782 ± 172 | 6046 ± 298 | 8033 ± 708 | 2603 ± 313 | 4114 ± 97 |
| 1951-1960 | 2954 ± 92 | 3901 ± 78 | 4739 ± 91 | 5768 ± 168 | 7344 ± 341 | 2390 ± 92 | 4149 ± 58 |
| 1961-1970 | 2886 ± 66 | 4008 ± 79 | 4948 ± 83 | 5944 ± 115 | 7580 ± 252 | 2647 ± 106 | 4469 ± 50 |
| 1971-1980 | 3038 ± 77 | 4126 ± 72 | 4990 ± 85 | 6049 ± 118 | 7543 ± 276 | 3010 ± 93 | 4455 ± 54 |
| 1981-1985 | 3190 ± 105 | 4446 ± 127 | 5477 ± 120 | 6666 ± 148 | 8087 ± 254 | 3568 ± 245 | 5053 ± 88 |
| 1986-1990 | 3465 ± 117 | 4531 ± 101 | 5551 ± 118 | 6903 ± 139 | 8080 ± 247 | 3341 ± 205 | 5036 ± 78 |
| 1991-1995 | 3851 ± 181 | 4950 ± 170 | 5928 ± 157 | 7352 ± 228 | 8762 ± 386 | 3668 ± 220 | 5484 ± 105 |
| 1991 - | 3956 ± 143 | 5089 ± 138 | 6138 ± 137 | 7648 ± 193 | 9075 ± 337 | 3739 ± 148 | 5549 ± 83 |
| Totalt | 3111 ± 37 | 4200 ± 35 | 5128 ± 40 | 6331 ± 62 | 7949 ± 122 | 2922 ± 51 | 4595 ± 22 |

19. Genomsnittlig hyra per m² bostadsyta i januari (uppräknad till årsnivå) samt konfidensintervall efter värdeår och lägenhetstyp. Uppgifter för undersökningsår 1999-2006. 95 % konfidensintervall redovisas t.o.m. år 2003. Kr

19. Average rent per square metre of floor space in January, with standard error, by year of valuation and size of dwelling. Figures from the surveys of 1999-2006. 95 % confidence interval is presented until the year of 2003 SEK

| | 1 rum och kök | 2 rum och kök | 3 rum och kök | 4 rum och kök | 5+rum och kök | Övriga | Totalt |
|--------------------------|---------------|---------------|---------------|---------------|---------------|-----------|----------|
| Januari 1999 | | | | | | | |
| Färdigställandeår | | | | | | | |
| -1940 | 803 ± 9 | 743 ± 6 | 692 ± 5 | 641 ± 6 | 593 ± 8 | 849 ± 18 | 738 ± 4 |
| 1941-1950 | 776 ± 10 | 720 ± 10 | 686 ± 9 | 643 ± 8 | 609 ± 14 | 833 ± 26 | 720 ± 6 |
| 1951-1960 | 722 ± 8 | 701 ± 7 | 672 ± 5 | 659 ± 5 | 641 ± 5 | 795 ± 9 | 698 ± 3 |
| 1961-1970 | 702 ± 8 | 672 ± 4 | 657 ± 3 | 648 ± 4 | 646 ± 4 | 754 ± 7 | 672 ± 2 |
| 1971-1980 | 718 ± 6 | 675 ± 5 | 663 ± 4 | 661 ± 4 | 658 ± 5 | 757 ± 6 | 682 ± 2 |
| 1981-1985 | 814 ± 9 | 751 ± 6 | 738 ± 5 | 732 ± 4 | 692 ± 13 | 865 ± 8 | 751 ± 3 |
| 1986-1990 | 828 ± 8 | 786 ± 7 | 752 ± 5 | 740 ± 5 | 721 ± 7 | 875 ± 19 | 773 ± 3 |
| 1991-1997 | 957 ± 12 | 834 ± 8 | 791 ± 8 | 784 ± 9 | 768 ± 11 | 1029 ± 22 | 843 ± 5 |
| 1991-1995 | 934 ± 13 | 824 ± 8 | 783 ± 8 | 773 ± 9 | 761 ± 12 | 977 ± 30 | 821 ± 5 |
| Totalt | 760 ± 4 | 717 ± 2 | 684 ± 2 | 673 ± 2 | 646 ± 3 | 813 ± 5 | 713 ± 1 |
| Januari 2000 | | | | | | | |
| Färdigställandeår | | | | | | | |
| -1940 | 826 ± 20 | 754 ± 14 | 702 ± 12 | 651 ± 14 | 601 ± 16 | 869 ± 39 | 751 ± 8 |
| 1941-1950 | 784 ± 22 | 729 ± 23 | 694 ± 19 | 649 ± 17 | 619 ± 30 | 861 ± 63 | 729 ± 13 |
| 1951-1960 | 727 ± 17 | 700 ± 15 | 674 ± 11 | 657 ± 13 | 646 ± 10 | 798 ± 19 | 700 ± 8 |
| 1961-1970 | 702 ± 15 | 675 ± 11 | 655 ± 8 | 649 ± 8 | 649 ± 9 | 760 ± 15 | 673 ± 5 |
| 1971-1980 | 722 ± 13 | 678 ± 9 | 666 ± 9 | 664 ± 8 | 656 ± 12 | 758 ± 13 | 685 ± 5 |
| 1981-1985 | 814 ± 22 | 757 ± 12 | 740 ± 10 | 727 ± 10 | 690 ± 30 | 854 ± 26 | 752 ± 6 |
| 1986-1990 | 829 ± 17 | 784 ± 15 | 755 ± 11 | 736 ± 13 | 720 ± 15 | 869 ± 40 | 772 ± 8 |
| 1991-1995 | 928 ± 26 | 818 ± 19 | 789 ± 16 | 772 ± 18 | 752 ± 26 | 985 ± 63 | 820 ± 11 |
| 1991- | 957 ± 26 | 830 ± 18 | 799 ± 16 | 785 ± 17 | 760 ± 25 | 1062 ± 45 | 850 ± 11 |
| Totalt | 768 ± 8 | 720 ± 6 | 687 ± 5 | 676 ± 5 | 651 ± 6 | 824 ± 11 | 717 ± 3 |
| Januari 2001 | | | | | | | |
| Färdigställandeår | | | | | | | |
| -1940 | 854 ± 20 | 775 ± 14 | 716 ± 12 | 667 ± 15 | 614 ± 16 | 915 ± 44 | 773 ± 8 |
| 1941-1950 | 811 ± 22 | 736 ± 20 | 707 ± 16 | 665 ± 18 | 636 ± 32 | 893 ± 72 | 741 ± 12 |
| 1951-1960 | 737 ± 17 | 721 ± 15 | 691 ± 11 | 669 ± 15 | 658 ± 10 | 817 ± 19 | 717 ± 8 |
| 1961-1970 | 716 ± 16 | 682 ± 10 | 665 ± 8 | 657 ± 8 | 657 ± 11 | 777 ± 16 | 683 ± 5 |
| 1971-1980 | 724 ± 13 | 690 ± 9 | 676 ± 11 | 672 ± 8 | 664 ± 11 | 774 ± 14 | 695 ± 6 |
| 1981-1985 | 827 ± 23 | 765 ± 14 | 753 ± 11 | 741 ± 11 | 718 ± 13 | 869 ± 30 | 764 ± 7 |
| 1986-1990 | 840 ± 17 | 794 ± 16 | 758 ± 12 | 747 ± 12 | 725 ± 31 | 878 ± 40 | 780 ± 8 |
| 1991-1995 | 945 ± 27 | 819 ± 19 | 797 ± 17 | 781 ± 19 | 775 ± 25 | 995 ± 60 | 826 ± 11 |
| 1991- | 966 ± 26 | 835 ± 17 | 810 ± 16 | 797 ± 18 | 785 ± 24 | 1055 ± 42 | 856 ± 10 |
| Totalt | 785 ± 9 | 733 ± 6 | 698 ± 5 | 687 ± 5 | 663 ± 7 | 843 ± 12 | 730 ± 3 |

19 Forts**19 Continue**

| | 1 rum och kök | 2 rum och kök | 3 rum och kök | 4 rum och kök | 5+rum och kök | Övriga | Totalt |
|--------------------------|---------------|---------------|---------------|---------------|---------------|-----------|----------|
| Januari 2002 | | | | | | | |
| Färdigställandeår | | | | | | | |
| -1940 | 873 ± 21 | 792 ± 15 | 725 ± 13 | 682 ± 16 | 636 ± 18 | 926 ± 45 | 787 ± 9 |
| 1941-1950 | 823 ± 23 | 753 ± 21 | 720 ± 17 | 679 ± 17 | 651 ± 34 | 901 ± 72 | 755 ± 13 |
| 1951-1960 | 755 ± 17 | 734 ± 15 | 706 ± 12 | 683 ± 13 | 672 ± 10 | 840 ± 21 | 732 ± 8 |
| 1961-1970 | 736 ± 16 | 695 ± 9 | 678 ± 8 | 668 ± 8 | 675 ± 12 | 792 ± 17 | 696 ± 5 |
| 1971-1980 | 745 ± 14 | 701 ± 13 | 684 ± 9 | 677 ± 10 | 680 ± 10 | 786 ± 14 | 706 ± 6 |
| 1981-1985 | 835 ± 23 | 778 ± 13 | 764 ± 13 | 755 ± 10 | 731 ± 14 | 886 ± 29 | 776 ± 7 |
| 1986-1990 | 853 ± 16 | 803 ± 16 | 767 ± 13 | 757 ± 12 | 752 ± 15 | 879 ± 41 | 790 ± 8 |
| 1991-1995 | 958 ± 28 | 830 ± 21 | 813 ± 16 | 786 ± 20 | 762 ± 32 | 993 ± 52 | 836 ± 11 |
| 1991- | 988 ± 28 | 848 ± 19 | 828 ± 15 | 802 ± 18 | 776 ± 31 | 1078 ± 42 | 869 ± 11 |
| Totalt | 803 ± 9 | 746 ± 6 | 710 ± 5 | 697 ± 5 | 680 ± 7 | 856 ± 12 | 743 ± 3 |
| Januari 2003 | | | | | | | |
| Färdigställandeår | | | | | | | |
| - 1940 | 915 ± 22 | 818 ± 15 | 747 ± 14 | 704 ± 16 | 664 ± 18 | 971 ± 48 | 817 ± 9 |
| 1941 - 1950 | 839 ± 24 | 781 ± 21 | 740 ± 19 | 703 ± 19 | 669 ± 34 | 928 ± 75 | 779 ± 13 |
| 1951 - 1960 | 782 ± 17 | 753 ± 16 | 722 ± 12 | 707 ± 11 | 692 ± 12 | 865 ± 22 | 752 ± 8 |
| 1961 - 1970 | 754 ± 16 | 718 ± 10 | 700 ± 8 | 689 ± 9 | 695 ± 13 | 828 ± 18 | 719 ± 5 |
| 1971 - 1980 | 755 ± 15 | 727 ± 13 | 706 ± 9 | 699 ± 10 | 703 ± 11 | 812 ± 16 | 729 ± 6 |
| 1981 - 1985 | 864 ± 26 | 802 ± 13 | 787 ± 11 | 779 ± 11 | 750 ± 12 | 917 ± 33 | 800 ± 7 |
| 1986 - 1990 | 881 ± 17 | 827 ± 16 | 793 ± 13 | 777 ± 12 | 777 ± 16 | 903 ± 47 | 814 ± 8 |
| 1991 - 1995 | 991 ± 37 | 850 ± 20 | 841 ± 17 | 810 ± 20 | 777 ± 43 | 1004 ± 53 | 859 ± 11 |
| 1991 - | 1008 ± 33 | 873 ± 18 | 858 ± 16 | 828 ± 19 | 798 ± 41 | 1084 ± 44 | 892 ± 11 |
| Totalt | 828 ± 10 | 771 ± 6 | 732 ± 5 | 720 ± 5 | 703 ± 7 | 884 ± 12 | 767 ± 3 |
| Januari 2004 | | | | | | | |
| Värdeår | | | | | | | |
| - 1940 | 896 ± 31 | 791 ± 27 | 717 ± 27 | 697 ± 28 | 648 ± 30 | 928 ± 50 | 799 ± 14 |
| 1941 - 1950 | 851 ± 25 | 776 ± 21 | 733 ± 21 | 693 ± 23 | 666 ± 40 | 923 ± 75 | 773 ± 13 |
| 1951 - 1960 | 826 ± 25 | 763 ± 15 | 733 ± 13 | 707 ± 14 | 707 ± 27 | 905 ± 25 | 768 ± 8 |
| 1961 - 1970 | 793 ± 17 | 746 ± 12 | 720 ± 10 | 708 ± 12 | 708 ± 12 | 845 ± 19 | 743 ± 6 |
| 1971 - 1980 | 815 ± 17 | 762 ± 12 | 732 ± 11 | 716 ± 11 | 714 ± 13 | 848 ± 19 | 760 ± 6 |
| 1981 - 1985 | 870 ± 24 | 826 ± 16 | 800 ± 15 | 776 ± 14 | 759 ± 17 | 928 ± 33 | 816 ± 9 |
| 1986 - 1990 | 930 ± 32 | 860 ± 14 | 818 ± 14 | 792 ± 13 | 771 ± 18 | 931 ± 67 | 847 ± 8 |
| 1991 - 1995 | 1037 ± 43 | 907 ± 27 | 853 ± 19 | 836 ± 24 | 804 ± 33 | 1033 ± 70 | 897 ± 13 |
| 1991 - | 1064 ± 39 | 937 ± 24 | 873 ± 17 | 858 ± 21 | 826 ± 33 | 1139 ± 59 | 938 ± 13 |
| Totalt | 852 ± 9 | 793 ± 6 | 751 ± 5 | 737 ± 6 | 718 ± 8 | 907 ± 13 | 787 ± 3 |

19 Forts**19 Continue**

| | 1 rum och kök | 2 rum och kök | 3 rum och kök | 4 rum och kök | 5+rum och kök | Övriga | Totalt |
|---------------------|---------------|---------------|---------------|---------------|---------------|--------|--------|
| Januari 2005 | | | | | | | |
| Värdeår | | | | | | | |
| - 1940 | 920 | 810 | 750 | 730 | 670 | 970 | 820 |
| 1941 - 1950 | 900 | 810 | 760 | 710 | 670 | 960 | 810 |
| 1951 - 1960 | 850 | 790 | 750 | 730 | 720 | 940 | 790 |
| 1961 - 1970 | 810 | 770 | 740 | 730 | 720 | 870 | 770 |
| 1971 - 1980 | 840 | 780 | 750 | 730 | 720 | 870 | 780 |
| 1981 - 1985 | 890 | 840 | 820 | 790 | 780 | 950 | 830 |
| 1986 - 1990 | 960 | 880 | 830 | 810 | 790 | 960 | 860 |
| 1991 - 1995 | 1060 | 930 | 860 | 860 | 810 | 1030 | 910 |
| 1991 - | 1100 | 960 | 890 | 880 | 840 | 1140 | 960 |
| Totalt | 880 | 820 | 770 | 760 | 730 | 930 | 810 |
| Januari 2006 | | | | | | | |
| Värdeår | | | | | | | |
| -1940 | 956 | 834 | 779 | 756 | 693 | 1037 | 856 |
| 1941-1950 | 918 | 826 | 784 | 701 | 719 | 951 | 823 |
| 1951-1960 | 864 | 807 | 777 | 742 | 732 | 954 | 810 |
| 1961-1970 | 827 | 784 | 751 | 742 | 736 | 883 | 777 |
| 1971-1980 | 852 | 791 | 762 | 738 | 748 | 885 | 790 |
| 1981-1985 | 899 | 849 | 827 | 793 | 792 | 963 | 840 |
| 1986-1990 | 961 | 882 | 842 | 815 | 797 | 955 | 871 |
| 1991-1995 | 1062 | 933 | 877 | 868 | 852 | 1066 | 924 |
| 1991 - | 1106 | 971 | 910 | 904 | 880 | 1215 | 979 |
| Totalt | 894 | 828 | 786 | 769 | 753 | 956 | 824 |
| Januari 2007 | | | | | | | |
| Värdeår | | | | | | | |
| -1940 | 959 | 852 | 795 | 741 | 703 | 1059 | 867 |
| 1941-1950 | 923 | 835 | 790 | 721 | 695 | 952 | 831 |
| 1951-1960 | 880 | 812 | 774 | 743 | 737 | 969 | 814 |
| 1961-1970 | 838 | 788 | 758 | 748 | 741 | 904 | 784 |
| 1971-1980 | 862 | 801 | 765 | 742 | 749 | 892 | 797 |
| 1981-1985 | 890 | 875 | 830 | 802 | 794 | 955 | 852 |
| 1986-1990 | 967 | 890 | 842 | 822 | 799 | 962 | 876 |
| 1991-1995 | 1073 | 943 | 882 | 866 | 832 | 1063 | 929 |
| 1991 - | 1122 | 996 | 925 | 911 | 867 | 1219 | 996 |
| Totalt | 903 | 840 | 791 | 774 | 756 | 971 | 832 |

20. Genomsnittlig hyra per lägenhet i januari 2007, januarihyra per m² bostadsyta (på årsnivå), bostadsyta per lägenhet samt 95 % konfidensintervall efter län och kommun

20. Average rent per dwelling in January 2007, rent per square metre (adjusted upward to annual level), Floor space and 95 % confidence interval by county and municipality

| Riket | Januarihyra per lägenhet | | Januarihyra per m ² (årsnivå) | | Bostadsyta | |
|--------------------------|--------------------------|-----|--|----|------------|---|
| | | | | | | |
| Riket | 4595 ± | 22 | 832 ± | 3 | 68 ± | 0 |
| Stockholms län | 5073± | 49 | 927± | 8 | 67± | 1 |
| Upplands Väsby | 4637± | 265 | 842± | 45 | 68± | 5 |
| Österåker | 5672± | 499 | 1000± | 36 | 68± | 7 |
| Järfälla | 5418± | 275 | 864± | 30 | 77± | 4 |
| Huddinge | 4564± | 205 | 823± | 25 | 68± | 4 |
| Botkyrka | 4594± | 233 | 796± | 20 | 70± | 4 |
| Haninge | 5512± | 305 | 867± | 26 | 78± | 5 |
| Tyresö | 5707± | 396 | 941± | 53 | 74± | 7 |
| Sollentuna | 5158± | 380 | 899± | 46 | 69± | 5 |
| Stockholm | 5121± | 77 | 970± | 13 | 65± | 1 |
| Södertälje | 4852± | 235 | 853± | 24 | 70± | 4 |
| Nacka | 5429± | 294 | 912± | 32 | 72± | 4 |
| Sundbyberg | 5206± | 298 | 910± | 26 | 69± | 4 |
| Solna | 4872± | 323 | 894± | 42 | 67± | 4 |
| Lidingö | 5179± | 540 | 871± | 24 | 72± | 7 |
| Sigtuna | 4884± | 236 | 809± | 38 | 73± | 5 |
| Uppsala län | 4771± | 217 | 846± | 17 | 68± | 3 |
| Uppsala | 5059± | 277 | 868± | 22 | 71± | 4 |
| Södermanlands län | 4327± | 179 | 770± | 20 | 69± | 3 |
| Nyköping | 4958± | 462 | 813± | 49 | 74± | 8 |
| Eskilstuna | 4187± | 232 | 740± | 32 | 69± | 3 |
| Östergötlands län | 4548± | 121 | 794± | 14 | 70± | 2 |
| Linköping | 4776± | 176 | 825± | 18 | 71± | 3 |
| Norrköping | 4695± | 205 | 841± | 17 | 68± | 3 |
| Jönköpings län | 4265± | 148 | 759± | 17 | 68± | 2 |
| Jönköping | 4356± | 186 | 786± | 22 | 67± | 3 |
| Kronobergs län | 4033± | 204 | 758± | 29 | 66± | 3 |
| Växjö | 4228± | 283 | 804± | 47 | 66± | 5 |
| Kalmar län | 4128± | 242 | 758± | 29 | 66± | 3 |
| Kalmar | 4546± | 314 | 849± | 38 | 66± | 5 |
| Gotlands län | 4650± | 400 | 818± | 37 | 70± | 7 |
| Gotland | 4650± | 400 | 818± | 37 | 70± | 7 |
| Blekinge län | 4699± | 319 | 836± | 38 | 68± | 4 |
| Karlskrona | 4092± | 309 | 745± | 34 | 66± | 7 |

20 Forts**20 Continue**

| | Januarihyra per lägenhet | | Januarihyra per m ² (årsnivå) | | Bostadsyta | |
|-----------------------------|--------------------------|-----|--|----|------------|----|
| Skåne län | 4750± | 90 | 826± | 10 | 70± | 1 |
| Malmö | 5108± | 138 | 878± | 17 | 71± | 2 |
| Lund | 4918± | 251 | 915± | 36 | 68± | 4 |
| Helsingborg | 4629± | 194 | 795± | 17 | 70± | 3 |
| Kristianstad | 4656± | 383 | 800± | 22 | 70± | 6 |
| Ängelholm | 4814± | 456 | 863± | 33 | 68± | 7 |
| Hallands län | 4584± | 176 | 814± | 20 | 69± | 2 |
| Halmstad | 4500± | 234 | 829± | 31 | 67± | 4 |
| Varberg | 4132± | 372 | 767± | 50 | 65± | 6 |
| Kungsbacka | 5308± | 333 | 860± | 34 | 75± | 4 |
| Västra Götalands län | 4568± | 57 | 837± | 7 | 67± | 1 |
| Härryda | 5237± | 342 | 897± | 35 | 71± | 4 |
| Partille | 4813± | 334 | 815± | 49 | 73± | 6 |
| Stenungsund | 5349± | 351 | 951± | 55 | 68± | 5 |
| Ale | 4964± | 317 | 872± | 40 | 69± | 4 |
| Göteborg | 4743± | 60 | 883± | 8 | 66± | 1 |
| Mölnadal | 4928± | 178 | 878± | 19 | 69± | 3 |
| Kungälv | 4451± | 395 | 837± | 36 | 64± | 5 |
| Uddevalla | 3899± | 336 | 753± | 31 | 63± | 6 |
| Trollhättan | 4397± | 471 | 846± | 35 | 63± | 8 |
| Alingsås | 4465± | 571 | 788± | 51 | 68± | 6 |
| Borås | 4345± | 227 | 798± | 24 | 67± | 4 |
| Skövde | 4622± | 467 | 765± | 40 | 73± | 6 |
| Värmlands län | 4239± | 194 | 782± | 19 | 66± | 3 |
| Karlstad | 4783± | 257 | 843± | 23 | 69± | 4 |
| Örebro län | 4198± | 131 | 769± | 22 | 68± | 3 |
| Örebro | 4286± | 166 | 789± | 29 | 68± | 3 |
| Västmanlands län | 4330± | 182 | 788± | 20 | 67± | 3 |
| Västerås | 4605± | 216 | 831± | 28 | 68± | 4 |
| Dalarnas län | 4080± | 175 | 767± | 23 | 65± | 3 |
| Falun | 4126± | 325 | 825± | 43 | 62± | 6 |
| Borlänge | 4163± | 389 | 760± | 28 | 67± | 7 |
| Gävleborgs län | 4159± | 136 | 752± | 14 | 68± | 2 |
| Gävle | 4168± | 182 | 771± | 21 | 66± | 4 |
| Västernorrlands län | 4076± | 181 | 781± | 29 | 64± | 3 |
| Sundsvall | 4220± | 249 | 802± | 27 | 64± | 4 |
| Örnsköldsvik | 3977± | 464 | 794± | 95 | 64± | 6 |
| Jämtlands län | 3963± | 283 | 741± | 28 | 66± | 5 |
| Östersund | 4143± | 365 | 747± | 39 | 68± | 6 |
| Västerbottens län | 4313± | 162 | 793± | 22 | 70± | 5 |
| Umeå | 4573± | 221 | 862± | 26 | 66± | 4 |
| Skellefteå | 4210± | 310 | 733± | 36 | 78± | 18 |
| Norrbottnens län | 3975± | 225 | 739± | 24 | 65± | 3 |
| Luleå | 4022± | 351 | 735± | 39 | 66± | 6 |

21. Genomsnittlig hyra, bostadsyta per lägenhet och hyra per m² (på årsnivå) samt 95 % konfidensintervall i januari 2007, i storstadskommuner efter lägenhetstyp

21. Average rent, floor space per dwelling and rent per square metre, (to annual level) with 95 % confidence interval, in January 2007, in metropolitan municipalities by size of dwelling.

| | 1 rum och kök | | 2 rum och kök | | 3 rum och kök | | 4 rum och kök | | 5+rum och kök | | Övriga | | Totalt | |
|--------------------------|---------------|-----|---------------|-----|---------------|-----|---------------|-----|---------------|-----|--------|-----|--------|-----|
| Riket | | | | | | | | | | | | | | |
| Januarihyra | 3111± | 37 | 4200± | 35 | 5128± | 40 | 6331± | 62 | 7949± | 122 | 2922± | 51 | 4595± | 22 |
| Hyra per m ² | 903± | 10 | 840± | 6 | 791± | 5 | 774± | 6 | 756± | 8 | 971± | 15 | 832± | 3 |
| Bostadsyta | 42± | 0 | 60± | 0 | 78± | 0 | 99± | 1 | 127± | 1 | 37± | 1 | 68± | 0 |
| Stockholms kommun | | | | | | | | | | | | | | |
| Januarihyra | 3556± | 121 | 4793± | 133 | 5776± | 129 | 7049± | 194 | 9469± | 343 | 3261± | 135 | 5121± | 77 |
| Hyra per m ² | 1066± | 35 | 997± | 29 | 891± | 15 | 867± | 14 | 856± | 14 | 1109± | 37 | 970± | 13 |
| Bostadsyta | 40± | 1 | 58± | 1 | 78± | 1 | 97± | 2 | 133± | 4 | 36± | 2 | 65± | 1 |
| Malmö kommun | | | | | | | | | | | | | | |
| Januarihyra | 3509± | 143 | 4650± | 198 | 5383± | 222 | 6845± | 376 | 9137± | 774 | 3491± | 251 | 5108± | 138 |
| Hyra per m ² | 983± | 30 | 910± | 27 | 812± | 28 | 810± | 36 | 813± | 38 | 1049± | 41 | 878± | 17 |
| Bostadsyta | 43± | 2 | 61± | 2 | 79± | 2 | 101± | 4 | 134± | 7 | 41± | 3 | 71± | 2 |
| Göteborgs kommun | | | | | | | | | | | | | | |
| Januarihyra | 3316± | 80 | 4356± | 91 | 5272± | 105 | 6487± | 160 | 8241± | 300 | 2774± | 98 | 4743± | 60 |
| Hyra per m ² | 998± | 22 | 902± | 15 | 836± | 13 | 812± | 14 | 804± | 13 | 946± | 26 | 883± | 8 |
| Bostadsyta | 40± | 1 | 58± | 1 | 76± | 1 | 95± | 2 | 123± | 4 | 36± | 1 | 66± | 1 |

22. Genomsnittlig hyra, bostadsyta per lägenhet och hyra per m² (på årsnivå) samt 95 % konfidensintervall i januari 2007, i storstadskommuner efter värdeår.

22. Average rent, floor space per dwelling and rent per square metre, (to annual level) with 95 % confidence interval, in January 2007, in metropolitan municipalities by year of valuation.

| | - 1940 | | 1941-1950 | | 1951-1960 | | 1961-1970 | | 1971-1980 | | 1981-1985 | | 1986-1990 | | 1991 - | | Totalt | |
|--------------------------|--------|-----|-----------|-----|-----------|-----|-----------|-----|-----------|-----|-----------|-----|-----------|-----|--------|-----|--------|-----|
| Riket | | | | | | | | | | | | | | | | | | |
| Januarihyra | 4592± | 115 | 4114± | 97 | 4149± | 58 | 4469± | 50 | 4455± | 54 | 5053± | 88 | 5036± | 78 | 5549± | 83 | 4595± | 22 |
| Hyra per m ² | 867± | 18 | 831± | 18 | 814± | 9 | 784± | 6 | 797± | 7 | 852± | 12 | 876± | 9 | 996± | 13 | 832± | 3 |
| Bostadsyta | 67± | 2 | 61± | 1 | 63± | 1 | 69± | 1 | 68± | 1 | 72± | 1 | 70± | 1 | 69± | 1 | 68± | 0 |
| Stockholms kommun | | | | | | | | | | | | | | | | | | |
| Januarihyra | 4898± | 213 | 4407± | 200 | 4584± | 138 | 5299± | 171 | 5019± | 242 | 6150± | 427 | 6020± | 323 | 6743± | 373 | 5121± | 77 |
| Hyra per m ² | 1008± | 31 | 960± | 46 | 903± | 23 | 882± | 21 | 926± | 26 | 1030± | 72 | 1071± | 42 | 1298± | 34 | 970± | 13 |
| Bostadsyta | 61± | 3 | 57± | 3 | 63± | 2 | 74± | 3 | 67± | 3 | 73± | 4 | 69± | 4 | 64± | 4 | 65± | 1 |
| Malmö kommun | | | | | | | | | | | | | | | | | | |
| Januarihyra | 4879± | 384 | 4710± | 433 | 4545± | 291 | 5169± | 335 | 4863± | 228 | 6068± | 542 | 5714± | 459 | 7760± | 822 | 5108± | 138 |
| Hyra per m ² | 888± | 35 | 882± | 46 | 864± | 35 | 872± | 36 | 815± | 35 | 920± | 29 | 910± | 37 | 1269± | 83 | 878± | 17 |
| Bostadsyta | 68± | 6 | 65± | 6 | 65± | 4 | 72± | 5 | 74± | 4 | 80± | 8 | 76± | 5 | 74± | 8 | 71± | 2 |
| Göteborgs kommun | | | | | | | | | | | | | | | | | | |
| Januarihyra | 4909± | 364 | 3990± | 200 | 4205± | 138 | 4748± | 118 | 4533± | 128 | 5444± | 243 | 5390± | 263 | 6113± | 342 | 4743± | 60 |
| Hyra per m ² | 951± | 37 | 905± | 33 | 866± | 15 | 823± | 14 | 841± | 16 | 935± | 25 | 993± | 29 | 1096± | 33 | 883± | 8 |
| Bostadsyta | 64± | 5 | 53± | 2 | 59± | 2 | 71± | 2 | 66± | 2 | 71± | 4 | 66± | 4 | 68± | 3 | 66± | 1 |

Fakta om statistiken

Syftet med undersökningen Hyror i bostadslägenheter är i huvudsak att för hyresrättslägenheter beskriva hyresnivåer och förändringar i dessa. För att kunna ge en bra och klar bild av hyran är det viktigt att de lägenheter som undersöks har en klart definierad hyra och bostadsyta. Lägenheter där det till exempel i hyran ingår någon typ av service eller gemensamma ytor är alltså inte lämpliga att ingå i undersökningen. Tanken är att beskriva hyror och hyresförändringar för lägenheter med så ”rena” hyror som möjligt. Studentbostäder, ålderdomshem, servicebostäder och andra så kallade kategoribostäder ingår därför inte i målpopulationen.

Undersökningen baseras på ett riksomfattande urval av lägenheter som färdigställt till och med år 2005. Urvalet omfattar cirka 12 381 lägenheter som upplåts med hyresrätt. Undersökningen grundas på data som samlats in via postenkät eller e-post till fastighetsägarna med frågor om de utvalda lägenheternas egenskaper, hyror m.m. Den här rapporten innehåller lägenhetsdata för år 2006 och januari 2007.

Detta omfattar statistiken

Populationen av lägenheter utgörs av

- alla hyres- och bostadsrättslägenheter som medräknats i folk- och bostadsräkningen 1990
- nybyggda hyres- och bostadsrättslägenheter under åren 1991-2005 som ingår i SCB:s bostadsbyggnadsstatistik.

Undantagna är rivna, på grund av förestående rivning utrymda lägenheter, studentbostäder, ålderdomshem, servicebostäder, lägenheter som används till annat än bostadsändamål, möblerade lägenheter och hyresfritt upplåtna lägenheter.

Bostadsräkningen 1990 omfattar alla permanenta bostäder som är avsedda för privata hushåll, såväl bebodda som obebodda, med undantag av kollektiva bostäder, lägenheter som uteslutande används som kontor, lager, verkstad med mera.

I bostadsbyggnadsstatistiken ingår samtliga nybyggda hus med minst en bostadslägenhet som är avsedd för varaktigt bruk. Med bostadslägenhet menas här en bostad som är avsedd för ett enskilt hushåll och som ur byggnadsteknisk synpunkt är avskild från andra bostäder.

I denna undersökning redovisas endast lägenheter som upplåts med hyresrätt, inte lägenheter som upplåts med bostadsrätt. Statistiken omfattar lägenheter som upplåts med hyresrätt oavsett ägarkategori. Kooperativ hyresrätt räknas som hyresrätt, liksom lägenheter i bostadsrättsföreningar som ägs av föreningen och hyrs ut. Lägenheter som inte varit hyresrätter under hela undersökningsperioden (januari 2006 – januari 2007) ingår inte i undersökningsresultatet.

Definitioner och förklaringar

Hyran inkluderar alla obligatoriska tillägg som uppvärmning, varmvatten och i förekommande fall hyresgästens utgifter för bränsle och varmvatten. Hyra för garage, bilplats eller annan lokal, som inte används för bostadsändamål, ingår inte i hyran. Utgifter för hushållsel inkluderas heller inte i hyran. I lägenheter där de boende själva bekostat uppvärmningen används schablonbelopp för bränsleutgiften. För lägenheter där utgiften för hushållsel inte kan särskiljas från hyresbeloppet har avdrag på motsvarande sätt gjorts schablonmässigt för denna utgift.

Årshyra mäts netto efter avdrag för eventuell rabatt, exempelvis kvarboenderabatt, inflyttningsrabatt och rabatt på grund av uppskjutet lägenhetsunderhåll. Vi

mäter med andra ord *betald* årshyra. Januarihyra mäts brutto, utan avdrag för eventuell rabatt.

Tabellredovisningarna av hyresförändringen mellan åren (januari 2006-januari 2007) avser lägenheter där ingen större ombyggnation/standardförbättring skett under mätperioden.

Mätperiod är kalenderåret 2006 samt, för beräkning av förändring i hyra, januari 2006 och januari 2007.

Lägenhetstyp indelas efter 1 rum och kök, 2 rum och kök, 3 rum och kök, 4 rum och kök, 5 eller fler rum och kök samt Övriga. Till Övriga räknas lägenheter bestående av 1 rum, 1 kök, 1 rum med kokvrå, 2 rum med mera.

Med **rum** avses ett bostadsutrymme om minst 6 kvadratmeter försett med fönster. Som rum räknas inte kök, badrum, klädkammare och dylikt.

Med **kök** avses ett utrymme om minst 6 kvadratmeter försett med fönster och inrett huvudsakligen för matlagning.

Med **kokvrå** avses dels ett matlagningsutrymme mindre än 6 kvadratmeter, men dock så stort att en person kan vistas däri, dels ett matlagningsutrymme större än 6 kvadratmeter men utan fönster. Kokvrå i förening med matvrå räknas som kök om den sammanlagda ytan är minst 6 kvadratmeter och antingen kokvrån eller matvrån har fönster.

Ägarkategorier indelas i:

Kommunala bostadsföretag: ett aktiebolag eller en stiftelse som till större delen ägs/styrs av en kommun.

Privata fastighetsägare: juridisk eller fysisk person.

Övriga fastighetsägare: andra än ovanstående, såsom stat, landsting, kommuner, bostadsföreningar och bostadsrättsföreningar.

Regional indelning:

Redovisningen i denna rapport görs efter regionerna: *Stor-Stockholm*, *Stor-Göteborg*, *Övriga större kommuner* (kommuner med mer än 75 000 invånare utanför Stor-Stockholm och Stor-Göteborg) samt *Övriga mindre kommuner* (kommuner med mindre än 75 000 invånare utanför Stor-Stockholm och Stor-Göteborg). Kommunerna indelas i regionerna enligt ovan utifrån kommunal indelning den 1 januari 2007 och efter folkmängd 31 december 2006.

Stor-Stockholm: Sammanfaller fr.o.m. undersökningsår 2004 med Stockholms län. Tidigare definition exkluderade kommunerna Norrtälje, Nykvarn, Nynäshamn och Södertälje.

Stor-Göteborg: Från undersökningsår 2004 ingår här Ale, Alingsås, Göteborg, Härryda, Kungsbacka, Kungälv, Lerum, Lilla Edet, Mölndal, Partille, Stenungsund, Tjörn och Öckerö. Jämfört med tidigare har Stor-Göteborg utökats med Alingsås och Lilla Edet.

Övriga större kommuner: Borås, Eskilstuna, Gävle, Halmstad, Helsingborg, Jönköping, Karlstad, Kristianstad, Linköping, Lund, Malmö, Norrköping, Sundsvall, Umeå, Uppsala, Västerås, Växjö och Örebro.

Övriga mindre kommuner: kommuner som inte ingår i någon av de andra regionerna.

Färdigställandeår/Värdeår: Färdigställandeår (eller nybyggnadsår) avser det år då övervägande delen av byggnaden färdigställdes/togs i bruk. Då huset är nybyggt är värdeåret detsamma som färdigställandeåret. Efter större om- eller tillbyggnad fastställs ett nytt värdeår med beaktande av ombyggnadens omfattning. Värdeåret används vid fastställande av fastighetens taxeringsvärde.

Så görs statistiken

Urval

Nytt urval drogs inför 1993 års undersökning. Som urvalsram användes material från 1990 års folk- och bostadsräkning (FoB90). Komplettering har sedan gjorts med bostadsbyggnadsstatistikens primärmaterial för lägenheter färdigställda åren 1991–2005. Totalt har för 2006 års undersökning dragits 12 381 lägenheter. Av dessa har 329 uteslutits under arbetets gång eftersom de inte tillhör målpopulationen. Tabellredovisningarna baseras således på omkring 12 052 lägenheter i hyresrätt.

Insamling och granskning

Uppgiftsinsamlingen har genomförts med stöd av lagen om den officiella statistiken (SFS 2001:99) och SCB:s föreskrifter (SCB-FS 1992:44). Uppgifterna har hämtats in från fastighetsägarna via postenkät eller textfil. Insamlingen startade i början av december 2006 och har följts upp med påminnelser.

Materialet har genomgått ett maskinellt granskningsprogram där uppgifternas rimlighet och inbördes förenlighet kontrollerats. Vid granskningen av enkätsvar har jämförelser gjorts med de uppgifter för samma lägenheter som lämnades vid föregående års undersökning. I samband med manuell rättning har SCB kontaktat fastighetsägare för att kontrollera och rätta vissa uppgifter.

Skattningsmetod

X_i = hyra för viss lägenhet

Y_i = bostadsyta för viss lägenhet

N_i = antal lägenheter i viss redovisningsgrupp

Genomsnittlig hyra per lägenhet:

$$\frac{1}{N} \sum_{i=1}^N X_i$$

Genomsnittlig hyra per kvadratmeter bostadsyta:

$$\frac{1}{N} \sum_{i=1}^N \frac{X_i}{Y_i}$$

Genomsnittlig förändring av hyra per lägenhet:

$$\frac{1}{N} \sum_{i=1}^N (X_{i\text{år}2} - X_{i\text{år}1})$$

Genomsnittlig förändring av hyra per kvadratmeter bostadsyta:

$$\frac{1}{N} \sum_{i=1}^N \left(\frac{X_{i\text{år}2} - X_{i\text{år}1}}{Y_i} \right)$$

Hyra per kvadratmeter beräknas som ett genomsnitt av lägenheternas kvadratmeterhyra. Stora och små lägenheter väger därför lika tungt i denna beräkning.

Statistikens tillförlitlighet

Resultatens tillförlitlighet får bedömas utifrån tre typer av fel som förekommer i urvalsundersökningar, nämligen fel på grund av urval, bortfall samt mätfel.

Urvalsfel

Redovisade resultat är skattningar som är behäftade med fel som beror på att undersökningen baseras på ett urval.

Allmänt kan sägas att felen är relativt små tack vare att undersökningen har ett stort urval och en relativt homogen population.

Undersökningen är inte en totalundersökning av hela populationen av lägenheter utan baseras på ett urval. Samtliga publicerade värden är därför skattningar av värden som gäller för hela populationen. Precisionen i varje skattning kan anges med ett konfidensintervall som täcker populationsvärdet med viss känd säkerhet. Ett 95 procents konfidensintervall, som används i denna undersökning, kan beräknas som punktskattningen ± 2 gånger medelfelet för skattningen. Ett 95 procents konfidensintervall täcker det sanna populationsvärdet med 95 procent säkerhet.

Bortfall

Bortfallsfel beror på att mätvärden saknas för vissa enheter och kan ha en snedvridande effekt på resultaten. Bortfallet utgörs dels av objektbortfall, det vill säga helt obesvarade blanketter, dels av partiellt bortfall, då vissa frågor i blanketten inte har besvarats.

Partiellt bortfall förekommer nästan enbart för variabeln som avser hyran i januari 2007. Det partiella bortfallet är drygt 10 procent. I de fall denna variabel saknas har den ersatts med den senast kända månadshyran för år 2006 inför tabellkörningar.

Efter påminnelser återstår 1 095 lägenheter (cirka 8,8 procent) för vilka uppgifter inte erhållits från fastighetsägarna. Hur bortfallet fördelar sig med avseende på region framgår av Tablå 4. Ovägt bortfall är andelen av urvalet som inte besvarats och det vägda bortfallet speglar hur stor del av populationen bortfallet representerar.

Tablå 4 Bortfallets storlek i procent

| <i>Region</i> | <i>Ovägt bortfall (procent)</i> | <i>Vägt bortfall (procent)</i> |
|------------------------|-------------------------------------|------------------------------------|
| Stor-Stockholm | 5,8 | 6,3 |
| Stor-Göteborg | 7,6 | 8,1 |
| Övriga större kommuner | 10,6 | 9,3 |
| Övriga kommuner | 11,2 | 9,2 |
| Totalt | 8,8 | 8,4 |

Mätfel

Mätfel är skillnaden mellan det observerade och det sanna värdet i en variabel för ett objekt. Eftersom urvalet varit detsamma under ett antal år, föreligger goda möjligheter att reducera effekten av de fel som kan finnas i lämnade uppgifter eller som kan uppstå vid bearbetningen av materialet. Då vi har uppgifter från tidigare år finns möjlighet att kontrollera om uppgiftslämnaren har beräknat hyrorna på samma sätt som tidigare, och om något fel har gjorts vid behandlingen av uppgifter i årets eller tidigare års undersökningar. Mätfelen bedöms vara små i denna undersökning.

Bra att veta

Bakgrund

SCB har sedan år 1969 genomfört årliga bostads- och hyresundersökningar (BHU). Omfattningen av undersökningarna har varierat mellan åren.

Hyrer i bostadslägenheter (HiB) är en ”ny” hyresundersökning som härstammar från Bostads- och hyresundersökningen (BHU). BHU bestod tidigare av två delar; en del där fastighetsägare lämnade uppgifter om lägenheter, Ägardelen,

och en del där hushållet besvarade frågor om boendet, Hushållsdelen. Hushållsdelen har från undersökningsår 2003 lagts ner. Motsvarande statistik kommer fortsättningsvis att insamlas och redovisas inom ramen för undersökningen Hushållens ekonomi (HEK). Ägardelen har tidigare undersökt både hyres- och bostadsrättslägenheter. I Ägardelen ingår från undersökningsår 2003 endast hyresrättslägenheter. Eftersom den kvarvarande produkten avviker mycket i omfattning mot BHU har den fått ett nytt namn, Hyror i bostadslägenheter (HiB). Innehållet i HiB är dock exakt samma som motsvarande del i BHU.

Redovisning efter värdeår och färdigställandeår

Resultaten av undersökningen finns redovisade både efter lägenhets/fastighetens nybyggnadsår och värdeår. I denna rapport görs redovisning efter värdeår. I Sveriges statistiska databaser, som nås via SCB:s webbplats <http://www.scb.se/>, finns redovisning efter både nybyggnadsår och värdeår.

Annan statistik

Ytterligare statistik inom området är

- intäkts- och kostnadsundersökningarna för flerbostadshus,
- statistik över outhyrda lägenheter i flerbostadshus,
- nybyggnad av bostäder,
- hyresstatistik för nybyggda lägenheter,
- energistatistik för flerbostadshus och småhus
- fastighetsprisstatistik
- undersökningar av levnadsförhållanden

I samarbete med Sveriges Byggindustrier ger SCB ut tidskriften **BYGGINDEX**, som utkommer med 11 nummer per år. Byggindex innehåller förutom de flesta inom byggbranschen använda indexserierna även aktuell information om det mesta som berör byggbranschen.

Mer information om statistiken och dess kvalitet ges i en särskild Beskrivning av statistiken på SCB:s webbplats, www.scb.se.

In English

Summary

The survey of rents for dwellings in 2006 is based on a national sample of rented dwellings completed before the end of year 2005. The sample covered 12 381 dwellings. The survey was carried out in the beginning of December 2006 as a postal survey of the property owners, requesting information about e.g. the quality and rent of the selected dwellings.

The average rent increase for rented dwellings between January 2006 and January 2007 was 0,9 per cent. The consumer price index was 0.6 per cent during the same period. The rent increased about the same in all of the regions of this survey.

The average annual rent per square meter of floor space in 2006 was 826 SEK, and the average rent in January 2007 was 4 595 SEK.

The non-response rate in this report is 8.8 per cent. Unless otherwise indicated by table headings, the data in this publication refer to conditions during the calendar year of 2006. In the tables giving the number of dwellings, the figures represent estimates of the total numbers in the respective groups. The estimated rents include heating costs.

List of tables

| | |
|--|----|
| Explanation of symbols | 9 |
| 1. Number of rented dwellings, with 95 % confidence interval, by region, year of valuation and size of dwelling in 2006 | 10 |
| 2. Number of rented dwellings in 2006 by type of ownership, annual rent and year of valuation | 12 |
| 3. Average annual rent per dwelling, with 95 % confidence interval, by region, year of valuation and size of dwelling in 2006. SEK | 13 |
| 4. Average annual rent per dwelling by region, with 95 % confidence interval, type of ownership, year of valuation and size of dwelling in 2006. SEK | 15 |
| 5. Average annual rent per square metre of floor, with 95 % confidence interval, space by region, type of ownership, year of valuation and size of dwelling in 2006. SEK | 17 |
| 6. Average annual rent per square metre of floor space, with 95 % confidence interval, by region, year of valuation and size of dwelling in 2006. SEK | 19 |
| 7. Average rent per dwelling in January 2007, with 95 % confidence interval, by region, year of valuation and size of dwelling. SEK | 21 |
| 8. Average rent per dwelling in January 2007, with 95 % confidence interval, by type of ownership, year of valuation and size of dwelling. SEK | 23 |
| 9. Change in rent per dwelling between January 2006 and January 2007, with 95 % confidence interval, by region, year of valuation and size of dwelling. Per cent | 24 |
| 10. Change in rent per dwelling between January 2006 and January 2007, with 95 % confidence interval, by type of ownership, year of valuation and size of dwelling. Per cent | 26 |
| 11. Average rent per square metre of floor space in January 2007 (adjusted upward to annual level) by region, year of valuation and size of dwelling. SEK | 27 |

| | |
|---|----|
| 12. Average rent per square metre of floor space in January 2007 (adjusted upward to annual level) by type of ownership, year of valuation and size of dwelling. SEK | 29 |
| 13. Average floor space per dwelling in 2006, with 95 % confidence interval, by region, year of valuation and size of dwelling. Square metre | 30 |
| 14. Number of rented dwellings by year of completion/valuation and size of dwelling in 1996-2005. 95 % confidence interval is presented from the year of 2004 | 32 |
| 15. Average annual rent per dwelling with 95 % confidence interval, by year of completion/valuation and size of dwelling in 1998-2006. SEK | 35 |
| 16. Average annual rent per square metre of floor space, with 95 % confidence interval, by year of completion/valuation and size of dwelling in 1998-2006. SEK | 38 |
| 17. Change in rent per dwelling between January the year of the survey and January the year after the survey by year of completion/valuation and size of dwelling. Figures from the surveys of 1998-2006. 95 % confidence interval is presented from the year of 2004. Per cent | 41 |
| 18. Average rent per dwelling in January, with 95 % confidence interval, by year of completion/valuation and size of dwelling. Figures from the surveys of 1999-2007. SEK | 44 |
| 19. Average rent per square metre of floor space in January, with standard error, by year of valuation and size of dwelling. Figures from the surveys of 1999-2006. 95 % confidence interval is presented until the year of 2003 SEK | 47 |
| 20. Average rent per dwelling in January 2007, rent per square metre (adjusted upward to annual level), Floor space and 95 % confidence interval by county and municipality | 50 |
| 21. Average rent, floor space per dwelling and rent per square metre, (to annual level) with 95 % confidence interval, in January 2007, in metropolitan municipalities by size of dwelling. | 52 |
| 22. Average rent, floor space per dwelling and rent per square metre, (to annual level) with 95 % confidence interval, in January 2007, in metropolitan municipalities by year of valuation. | 52 |

List of terms

| | |
|--------------------------|--|
| antal | number of |
| bostadsrättsförening | housing co-operative |
| bostadsrättslägenhet | dwelling in housing co-operative |
| bostadsyta | floor space |
| färdigställandeår | year of completion |
| genomsnittlig | average |
| hyra | rent |
| hyreslägenhet | rented dwelling |
| kommunala bostadsföretag | non profit housing organisations supervised by the local authority |

| | |
|--------------------|------------------------------------|
| kr | Swedish kronor (SEK) |
| lägenheter | dwellings |
| lägenhetstyp | size of dwelling (number of rooms) |
| kvadratmeter (kvm) | square metre(s) |
| per | per |
| privata | private |
| rum och kök | room(s) and kitchen |
| samtliga | all |
| tabell | table |
| värdeår | year of valuation |
| årlig(t) | annual |
| årshyra | annual rent |
| årsnivå | annual level |
| ägarkategori | type of ownership |
| övriga | other (remainder) |